

Nr.



CAMPIONATUL JUDEȚEAN-ZONAL-NATIONAL SCOLAR DE HOCHEI PE GHEATA- INLINE HOCKEY -STREET HOCKEY



ANUL ȘCOLAR 2023-24



REGULAMENT :

Comisiile Campionatului Județean Școlar de Hochei pe
Gheata-Inline hochei -Street hochei :

Comisia profesionala:

Membru 1: **Presedintele comitetului profesional** : Kercsó Árpád antrenor
maestru

Membru 2: **Secretar** – Farkas Csaba Levente – CSS Gheorgheni – Sef de
catedra de hochei pe gheata (jegvihargita@gmail.com , 0745791481)

Membru 3: Moldovan Ervin – CSS Miercurea Ciuc – Director CSS
Gheorgheni

Membru 4: Gábor János – Profesor – Carta

Membru 5: Rokaly Szabolcs – antrenor Ciumani

Comisia de Competitii :

- 1.Presedinte : Ambrus Albert Árpád – Ciumani
(ambrus.albertarpad@yahoo.com)
- 2.Secretar : Farkas Csaba Levente – CSS Gheorgheni
- 3.Membru : Moldovan Ervin – CSS Miercurea Ciuc
- 4.Membru :Geréd András – Profesor de ed. Fizica , Madaras
- 5.Membru : Kedves Botond – Profesor de ed. Fizica , Suseni
6. Membru :Boros Ferenc Barna -Liceul Teoretic “Tamási Áron”
- 7.Membru :Gabor János – Carta Prof .

Comisia de Disciplina :

- 1.Presedinte :Csata Székely Attila – Gheorgheni – Initiator Jég-Vi-Har (vilakm4@yahoo.com)
- 2.Vicepresedinte : Barta Izabella – József Attila Iskola
- 3.Membru 3: Páll Ferencz – antr. Ditrau
- 4.Membru 4: Gábor János – Carta – prof.
- 5.Membru 5: Kostandi András –Ofiter-antrenor - Gheorgheni

Membri voluntari din strainatate :

Csata Székely Levente –
Gheorgheni , Bietigheim U15,
Germania
Várady Csaba – Antrenor cu
portarii – Ungaria – Gheorgheni

Comisia Medicala :

1. Membru 1: Dr. Benedek Csaba – Medic Ortoped traumatolog , Sport Spitalul Gheorgheni (benedek.csaba90@gmail.com)
2. Membru 2: Dr. Bachner István , Miercurea Ciuc
3. Membru 3: Dr. Szabó József – Odorheiu Secuiesc

Comisia de Arbitrii :

1. Presedinte : Benedek Csaba – Gheorgheni (benedek.csaba62@gmail.com)
2. Secretar : Gergely Lehel – Gheorgheni
3. Membru 1: Miercurea Ciuc : Csomortáni Zsolt
4. Membru 2: Odorheiu Secuiesc : Lukács Albert
5. Membru 3: Gheorgheni : Szabó László

Comisia de Media si Comunicatii :

1. Borbély Botond – HM Testnevelés és Sport Tanfelügyelő
2. Membru 1: Kusztos Vera – Alfalvi Sövény Elek Iskolaközpont
3. Membru 2: Barta Izabella – József Attila Iskola
4. Membru 3: Ambrus Albert Árpád – Csomafalva
5. Membru 4: Jakab Károly – Csikszentimre
6. Zsigmond Attila – TV
7. Presedinte : Bucur Timea HMT

Observator Federal FRHG : Páll Attila – Bauer , Farkas Csaba

Observator Inspectoratul Scolar Harghita :

Borbély Botond – Inspector Scolar

Observator Consiliul Judetean Harghita : Csiki Anna

Comisia de Marketing :

1. Membru : Csata Székely Attila-manager Jég-Vi-Har (vilakm4@yahoo.com)
2. Membru : Baricz Mária – Adi Gyergyó Hargita
3. Membru : Páll Attila – Bauer
4. Membru : Barta Izabella – József Attila Iskola
5. Membru : Csata Székely Hunor

□ **TABLOUL ETAPELOR LOCALE, JUDETENE (ZONALE , NATIONALE)**

Nr. crt.	Mediul urban/rural, Denumirea competiției, Participanți (fete-băieți)	Nivelul de învățământ	Etapete și datele desfășurării competițiilor (*)					
			- grupă - clasă - școală - liceu	- localitate - comună - centru localități - orașe - municipii	- județean	- zonal	National	
ÎNVĂȚĂMÂNT PRIMAR (mediul urban-rural)								
1	Festivaluri de Mini hochei pe gheata F/B 3-3	Grupa mare- Clasa a II-a	Decembrie- ianuarie	ianuarie - Februarie (Harghita ,)	Februarie(Harghita)			

PREVEDERI METODOLOGICE GENERALE

- **Competițiile din cadrul CAMPIONATULUI JUDETEAN, ZONAL, NATIONAL ȘCOLAR DE HOCHEI PE GHEATA se organizează și se desfășoară în conformitate cu:**
 - prevederile Metodologiei-cadru de organizare și desfășurare a competițiilor școlare, aprobată prin ordinul ministerului educației, cercetării, tineretului și sportului nr. 3035/2012, cu modificările și completările ulterioare;
 - prevederile Regulamentului de organizare și desfășurare a competițiilor sportive școlare, aprobat prin OMEC nr.4196/2020;
- **GRUPELE DE VÂRSTĂ IMPUSE PENTRU PARTICIPAREA ELEVILOR LA ÎN CAMPIONATUL JUDETEAN, ZONAL, NATIONAL ȘCOLAR SI CUPELE TRADITIONALE SATESTI DIN HARGHITA 2023-24:**
 - 1.pentru clasele Grupa Mare -II-a la hochei pe gheata , participa elevii nascuti in anul 2014 nascuti dupa 15 septembrie ,2015,2016 si mai mici**

PREVEDERI METODOLOGICE SPECIFICE

I. ÎNVĂȚĂMÂNT PRIMAR

I.1.FESTIVAL DE MINI HOCHEI PE GHEAȚĂ (Fete + Baieti) Mixt – Grupa mare – Clasa a II-a

PREVEDERI METODOLOGICE :

ART. 13

Etapele de desfășurare a Festivalului Judetean sunt:

La aceasta categorie se joaca fara rezultate .

Echipele inscrise in cele 3 nivele vor juca in Festivalurile traditionale de Mini hochei .

REGULAMENT „ÎNVAȚĂ SĂ JOCI HOCHEI” FESTIVAL DE MINI HOCHEI : GRADINIȚĂ – CLASA A II-A MIXT BAIETI SI FETE:

I.Capitol / Norme metodologice :

1.1.Festivalurile "Învață să joci hochei " (Grădiniță -clasa a II-a) au ca scop:

Scopul Festivalurilor "Învață să joci hochei pe gheata " (Grădinița-Clasa a II-a ") este de a oferi o modalitate organizată de a concura într-un sistem organizatoric pentru cele mai tinere grupe de vârstă. Cu toate acestea, pe lângă competiție, misiunea principală a acestor turnee este de a familiariza jucătorii, părinții și profesioniștii din domeniul sportului cu jocul de hochei pe gheata ,de a recruta copiii si a-i face să îl iubească și de a-i face să se implice în acest sport. Cu toate acestea, nu este în niciun caz un loc pentru exprimarea excesivă a antrenorului, agresivitate și rasism, intimidare, abuz, intimidare sau umilire a jucătorilor din cealaltă echipă și a arbitrilor.

Aceste festivaluri au ca scop să ne bucurăm de hochei pe gheata ca sport și ca joc de a recruta cat mai multi copiii. Este vorba despre a învăța să te joci! In

timpul acestor festivaluri se organizeaza si o demonstratie si o recrutare pentru sporturile de iarna ca patinaj artistic , viteza , schi alpin , fond , sanie , bon si celelalte sporturi cu schiurile ca biatlon etc.

1.2.Echipe inscrise :

1.3.Jocul sus și jocul jos

(1) Dorim să oferim oportunități suplimentare de dezvoltare pentru jucătorii înscriși în Festivalul „Învăță să joci hochei” și, prin urmare, permitem jocul în sus și jocul în jos a jucătorilor.

(2) Festivalurile "Învăță să joci" este deschis fetelor din clasa a III-a.

1.4. Jocul fetelor

Fetele pot participa la festivalurile „ Grupa mare -Clasa a II-a ". Orice dispoziții speciale pentru sportivele de sex feminin sunt prevăzute în regulamentul de concurs al festivalului.

1.5.Nivelurile Festivalurilor :

Festivalurile"Învăță să joci hochei pe gheata " sunt organizate la trei niveluri, în funcție de nivelul de calificare al jucătorilor. Acestea sunt marcate cu două culori de bază, după cum urmează:

- a) **ALBASTRU**: grupul celor mai avansați jucători care au învățat elementele de bază ale hocheiului pentru o perioadă mai lungă de timp decât vârsta lor, au abilități și experiență considerabile în sistemul competițional sau sunt capabili să stăpânească rapid elementele de bază ale jocului datorită accelerației lor,
- b) **GALBEN**: un grup de jucători intermediari care au început recent să joace hochei, nu mai pot fi considerați începători, au o anumită experiență în hocheiul de competiție, dar ale căror abilități nu sunt încă la nivelul grupului albastru,
- c) **ROSU** : grupul de începători care nu au participat încă deloc sau doar la câteva turnee în sistemul competițional, care abia au început să cunoască acest sport și se află la începutul dezvoltării lor.

1.6.. Reguli de organizare și de participare la Festivaluri

(1) Fiecare echipă înscrisă într-o categorie de varsta „Invata sa joci hochei pe gheata „ (Grupa mare - clasa a II-a) trebuie să organizeze un festival acasa sau in cel mai apropiat patinoar și să participe la trei sau patru festivaluri în deplasare.

(2) În plus față de festivalurile obligatorii pot participa la orice număr de festivaluri în deplasare.

(3) Fiecare echipă poate să se **inscrie oricand in timpul anului scolar (Formularul de inscriere trebuie sa trimiteti pe adresele de email:**

botond.borbely@isjhr.eduhr.ro, jegvihargita@gmail.com)si sa informeze Comitetul de Organizare al Judetean cu privire la data turneului de acasă până la **1 ianuarie** .

(4) Pe baza cererilor de programare primite și a festivalurilor interne pe care le-a alocat, Comisia de Competitii întocmește un calendar al festivalurilor, care se publică pe site-ul oficial al Inspectoratului Judetean Harghita

(5) Înscrierile pentru turnee trebuie depuse la Comisia de Competitii

- (6) Formularul de înscriere trebuie completat pentru a solicita participarea la festival..
- (7) Comitetul de turneu va ajuta la organizarea festivalurilor prin pregătirea unui program.
- (8) **Invitație – confirmare** : Echipa organizatoare a unui festival trebuie să trimită o invitație , luni până la ora 12.00 pentru echipele care s-au înscris în Festival , luând seama și de condițiile de la patinoarul unde va fi organizat. (vestiare) . Echipele care vor să participe trebuie să trimită înapoi o confirmare până la ora 12.00 miercuri până la ora 12.00. După această oră Comitetul de organizare a festivalului , numără confirmările și întocmește programul . Dacă nu are suficiente echipe (ex.5 echipe s-au înscris și vrea 6) invită o echipă orășenească din zonă , sau dacă nu acceptă , o altă echipă din România sau Ungaria .

§ 1.7. Terenul de joc

- (9) Meciurile din festivalurile Learn to play Grupa Mare -Clasa a II-a Județean se dispută fie pe un patinoar de dimensiuni mici -rural, fie pe un patinoar de dimensiuni standard, sau pe teren de sport multifuncțional 40x20 m cu mantinela.

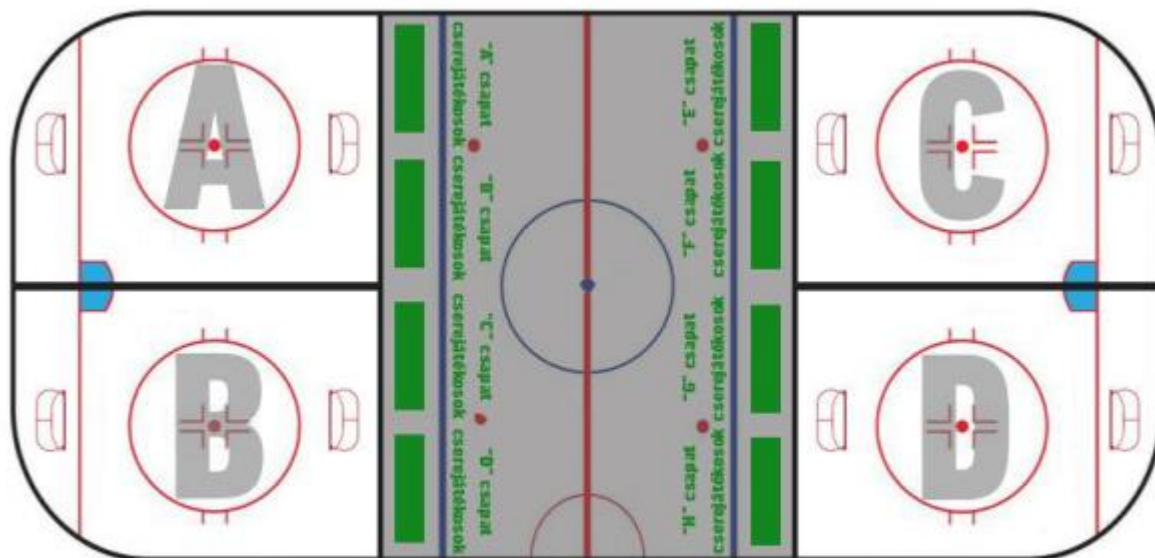

1/6-od pálya (15*20 méter)

Figura 1: Schema de teren care urmează să fie aplicată la nivelul Grupa mare – Clasa a II-a – Roșu :

La nivelul ROȘU al festivalului Grupa mare – clasa 2 , meciurile se vor juca pe un patinoar cu o lățime de 15 metri și o lungime de 20 de metri, astfel încât pe patinoarul de dimensiuni standard se pot juca simultan până la patru meciuri. Limitele patinoarului trebuie să fie separate de separatoare temporare. Zonele tampon ale echipelor sunt situate pe partea cea mai scurtă a zonei delimitate de separatoare. Portile trebuie să fie de dimensiunea 130x90cm sau pentru Funino 2-4 porți de 30x40 cm .

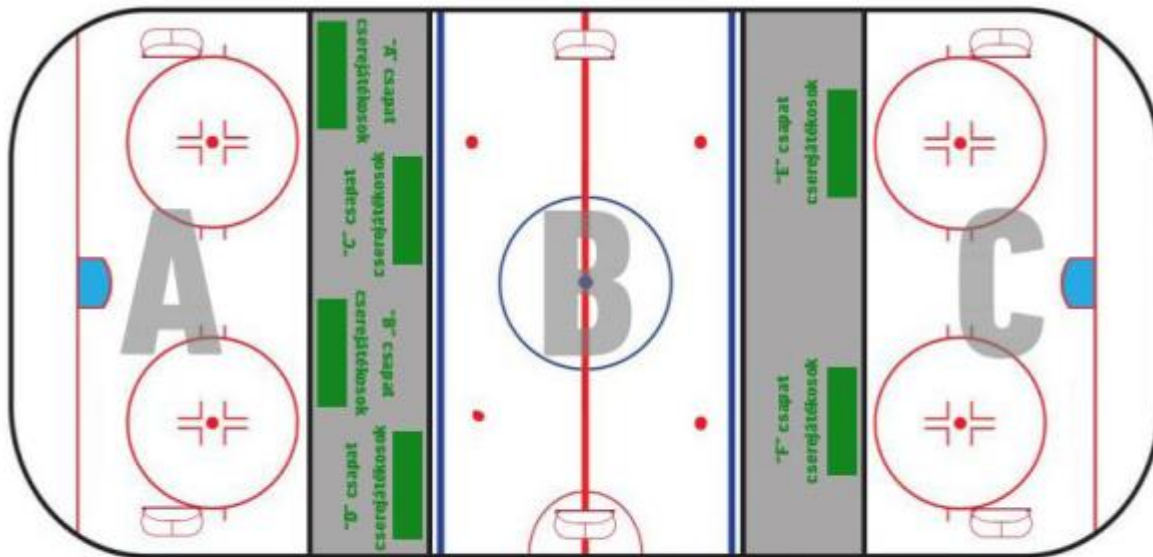

1/4-ed pálya (15*30 méter)

<https://www.youtube.com/watch?v=vncBvxrl7gI>

Figura 2: La nivelul **Galben** Grupa mare – Clasa a II-a , meciurile se vor juca pe un patinoar cu lățimea de 15 m și lungimea de 30 m, astfel încât se pot juca până la trei meciuri simultan pe un patinoar de dimensiuni standard. Limitele patinoarului trebuie să fie separate de separatoare temporare. Zonele tampon ale echipelor sunt situate pe partea longitudinală a zonei delimitate de separatoare.

În toate cazurile, porțile vor fi poziționate pe suprafața de joc astfel încât să existe cel puțin 1 metru între partea din spate a porții cea mai apropiată de puc și puc. În cazul în care pe terenul de joc nu există marcaje cu care să poată fi comparată poziționarea porții, poziția părții din spate a porții va fi marcată la mijloc cu vopsea cu spray, ținând cont de distanța de 1 metru. Portile poate sa fie de dimensiune normala ,sau mai mica 130x90 cm , pentru Funino daca nu sunt portari 2-4 porti de 30x40 cm .

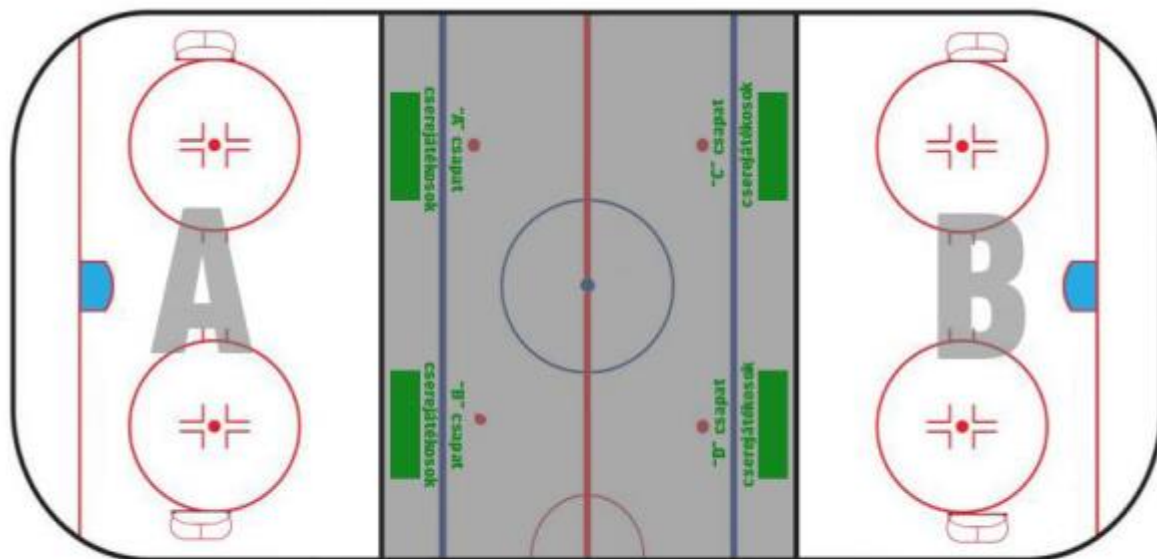

1/3-ad pálya (20*30 méter)

Figura 3: La nivelul **Albastru**, dacă o școală organizează numai un festival de nivel Albastru Grupa mare – Clasa a II-a, meciurile se vor juca pe un patinoar de 20 m lățime și 30 m lungime, astfel încât pe un patinoar de dimensiuni standard să se poată juca până la două meciuri simultan. Limitele patinoarului trebuie să fie separate de separatoare temporare. Zonele tampon ale echipelor sunt situate pe partea longitudinală a zonei delimitate de separatoare. Portile trebuie să fie de dimensiune normală sau dacă nu sunt portari, 2-4 porți de 30x40 cm.

CAPITOLUL II: REGULI GENERALE PENTRU MECIURI

2.1. Componenta echipelor :

- (1) Fiecare echipă va fi formată din minimum 6 jucători de câmp și 1 portar și maximum 11 jucători de câmp și 2 portari la toate nivelurile (ALBASTRU, GALBEN, ROSU) ale campionatului Grupa mare – Clasa O
- (2) O linie poate include **3 jucători de câmp**.
- (3) În cazul în care numărul de membri ai unei echipe este mai mic decât numărul minim de membri specificat la alineatele (1) și (2), echipa nu va fi considerată participant oficial la festival și poate participa doar la meciurile din afara festivalului. În acest caz, organizația sportivă care organizează echipa nu are dreptul de a percepe costuri legate de festival și nici nu este obligată să plătească taxe de procedură.
- (4) Toți antrenorii trebuie să aranjeze rosterul, liniile de jucători în funcție de nivelul de calificare al jucătorilor, cu scopul de a asigura un joc corect și dezvoltarea jucătorilor.

(5) Compoziția rosterelor este fixă în cadrul unui singur meci și poate fi modificată între meciuri în cazul unui turneu format din mai multe meciuri. Schimbările în cadrul unui meci sunt posibile doar în caz de accidentare.

(6) Componența rosterului folosind formularul de înscriere la meci din anexă, așa cum se arată în tabelul de mai jos:

PORTARI	PORTAR 1	PORTAR 2		
LINIA 1 (niv.foarte bun)	JUCATOR 1	JUCATOR 2	JUCATOR 3	JUCATOR 10
LINIA 2(nivel mediocru)	JUCATOR 4	JUCATOR 5	JUCATOR 6	JUCATOR 11
LINIA 3 (nivel sub mediocru)	JUCATOR 7	JUCATOR 8	JUCATOR 9	JUCATOR 12

(7) Rosterul meciului trebuie să fie înmănat juriului de meci cu cel puțin 45 de minute înainte de începerea meciului.

(8) REGULA GRUPELOR DE GREUTATE (REGULA PILOT IN PRIMUL AN):

Este pe deplin documentat faptul că grupele de vârstă pentru hochei sunt extrem de favorabile celor născuți devreme (ianuarie-aprilie).

O sa ne concentram pe siguranța și dezvoltarea jucătorilor .

Iată un exemplu:

Categoria / echipa	Max greutate	Max vârstă
Grupa mare – clasa a II/a	31 kg	9

Exemplul 1: Un copil în vârstă de 13 ani și cântărind 42 kg ar fi încadrat în echipa clasei 3-5 conform școlii . Chiar dacă ar fi încadrat în ecipa clasei 3-5 conform școlii , dar vârsta maximă pentru echipa de clasa 3-5 este de 12 ani.

Exemplul 2: Un copil în vârstă de 10 ani care cântărește 47 kg ar fi, de asemenea, încadrat în echipa clasei 3-5 în funcție de vârstă. Greutatea MAXIMĂ a unui copil din clasa 3-5 este de 45 kg, deci ar trebui să joace în clasa 6-8.

Grupele de greutate nu sunt regulamente perfecte, dar dacă pot ajuta la prevenirea accidentelor și la îmbunătățirea dezvoltării jucătorilor, ar trebui să facem toate demersurile necesare și să luăm în considerare trecerea la un sistem de grupe de greutate.

REGULA DUNGII PORTOCALII: TOATE CĂȘTILE JUCĂTORILOR DIN GRUPA MARE-CLASA A II-A DE PESTE **27 KG** TREBUIE SĂ AIBĂ O DUNGĂ PORTOCALIE ADEZIVA PE CASCĂ ÎN FAȚĂ, SI PE SPATE

(9) **Jucători împrumutați** : Echipele locale sătești poate să împrumute jucători de la echipele școlilor sătești sau orășenești care nu s-au înscris în campionatele sau au suficienți jucatori in echipă.

Echipele locale ale școlilor sătești poate să mai împrumute jucători de la echipele școlilor orășenești , dacă acești jucători au domiciliul în satul respectiv s-au unul sau amândoi dintre părinți provin din satul respectiv. (Adeverință de la consiliul local sau de la parohia locală).Echipele școlare sătești care au împrumutat pentru faza săteasca jucatori din echipele orășenești , la finala locala urban vs rural trebuie să dea înapoi jucătorii împrumutați la echipele școlilor orășenești.

2.3.Incălzirea:

În cazul în care un turneu se desfășoară pe un patinoar de dimensiuni standard, treimea din mijloc a patinoarului care nu este implicată în joc poate fi folosită pentru încălzirea pe gheață.

2.4. Durata meciurilor:

- (1) Un meci din Festival **NIVEL Rosu** (Grupa Mare – Clasa a II-a) constă într-o (1) perioadă de joc de **18 minute**, adică un meci durează 18 minute. Pe parcursul celor **18 minute**, vor avea loc 18 schimburi de câte un minut.
- (2) Meciul de festival **Nivel Galben** (Grupa Mare – Clasa a II-a) constă în două (2) reprize a câte **10 minute** de joc fiecare, adică un meci durează **20 de minute**. Vor exista 20 de schimburi de câte un minut pe parcursul celor 20 de minute.
- (2.1.) Meciul de Festival **Nivel Albastru** (Grupa Mare – Clasa a II-a) constă în **doua reprize de 12 minute de joc fiecare**, adică un meci durează **24 de minute**
- (3) Durata meciurilor se măsoară prin cronometrare.
- (4) Cronometrarea va fi oprită numai în cazul unei accidentări care necesită intervenția unui ofițer de asigurare medicală în cazul în care jucătorul accidentat nu poate părăsi suprafața de joc prin forțe proprii.
- (5) Decizia de a opri cronometrarea va fi luată de arbitru și va fi comunicată cronometrorului meciului și antrenorilor echipelor. În acest caz, jocul se va relua cu pucul aruncat la punctul central al marcatorului.
- (6) În cazul în care un turneu se desfășoară pe un patinoar de dimensiuni standard, în care concurenții patinează în paralel pe mai multe patinoare stabilite, în cazul unei întreruperi a jocului în conformitate cu alineatul (4), jocul se oprește pe fiecare patinoar, iar arbitrul de meci va semnala acest lucru participanților la meciul de pe celălalt patinoar printr-o dublă și lungă bătaie lungă de claxon.

2.5. § Brățelele (1 linie rosu, 2 linie galben, 3-a linie albastru)

Liniile trebuie să fie marcate cu brățara colorată. Schimbarea brățarilor în timpul meciului este permisă numai în caz de accidentare, în conformitate cu regulile de înlocuire a jucătorilor accidentați descrise la § 15.

2.6. Maiouri de marcare :

La meciurile disputate în sistem turneu, în cazul în care tricourile echipelor care intră pe teren în același timp sunt aproape de aceeași culoare, organizatorul turneului va pune la dispoziție veste sau tricouri de marcaj de culori diferite.

2.7. Schimbarea componenței liniilor :

- (1) În timpul meciului, este obligatorie o schimbare de linie la fiecare un (1) minut, timp în care nu va avea loc nicio întrerupere a jocului.
- (2) Schimbările de linii se efectuează într-o ordine fixă (1 → 2 → 3), fiecare linie intrând pe teren de același număr de ori pe parcursul meciului.
- (3) Momentul schimbărilor de linie este semnalat prin sunetul claxonului.
- (4) În cadrul unui anumit meci, antrenorii pot muta un jucător în altă linie doar în caz de accidentare. Antrenorii pot schimba formația după fiecare meci.
- (5) Regula echitabilă și egală în materie de timp de gheață .

Timpul de gheață echitabil și egal este conceput pentru a se asigura că toți jucătorii au aceeași șansă de a contribui la rezultatul meciurilor, indiferent de calificare sau abilitate. Responsabilitatea unui antrenor este de a dezvolta toți jucătorii pentru a contribui. Scurtarea băncii de rezerve nu este permisă .

Toți jucătorii ar trebui să se rotească pe toate pozițiile pentru a se asigura că fiecare jucător are posibilitatea de a încerca fiecare poziție cel puțin o dată .

Dacă o echipă are doi portari , aceștia ar trebui să se rotească pentru a avea timp de joc egal .

2.8. Măsurarea timpului:

- (1) Toate meciurile de pe gheață vor fi conduse de același ceas. Ceasul va număra invers de la 00:00 la 10:00,12:00 sau 18:00, sau va număra invers de la 18:00 sau 12:00 la 00:00. Meciul este cronometrat, așa că, dacă nu există un eveniment major, numărătoarea este continuă.
- (2) Claxonul care sună pentru a semnaliza înlocuirile este diferit de claxonul care sună pentru a semnaliza sfârșitul unei perioade de joc, sfârșitul meciului sau oprirea jocului, care se aplică pe toate terenurile.
- (3) În cazul deteriorării suprafeței de gheață sau a plexiglasului, sau dacă un eveniment neprevăzut întrerupe un joc, toate jocurile vor fi întrerupte. Jocul implicat în incident se întrerupe imediat, iar jocul în cealaltă treime se întrerupe la următoarea înlocuire. În cazul unei răniri grave, toate meciurile se vor întrerupe imediat. Arbitrul poate, la discreția sa, să ordone oprirea cronometrului atunci când toate meciurile sunt oprite. Meciul se reia pe fiecare teren cu următorul minut complet, cu următoarea înlocuire, cu pucul aruncat la punctul central de departajare.
- (4) În caz de deplasare a porții, dacă aceasta poate fi corectată rapid, nu este necesar să se întrerupă jocul. Dacă este evident că este nevoie de mai mult de un (1) minut (adică timpul dintre două schimbări de linie) pentru a rezolva o problemă apărută, jocul în cealaltă treime va fi oprit la următoarea schimbare (la semnalul sonor de la ora xx:00). Acest lucru este indicat prin sunetul claxonului și prin anunțul verbal al arbitrilor. Odată ce problema a fost rezolvată, meciul se va relua cu următoarea linie care va intra pe gheață.

§ 2.9.Curațirea ,întreținerea gheții

Pregătirea gheții se va efectua după ce s-au jucat mai multe meciuri (3), numai la orele indicate în tragerea la sorți. Este responsabilitatea personalului de întreținere a gheții să ajusteze pe poziție separatoarele temporare ale patinoarului în cazul în care acestea se deplasează în timpul meciurilor.

III.CAPITOL- REGULAMENTE DE JOC :

§ 3.1. Schimbul de linii

- (1) Schimbările de linie sunt indicate prin sunetul unui claxon. După ce a sunat claxonul, jucătorii nu trebuie să atingă pucul și trebuie să patineze imediat până la "banca de rezerve". Jucătorii de pe linia următoare pot intra pe gheață imediat după ce sună goarna.
- (2) În cazul în care devine necesar să se arunce pucul imediat înainte de o înlocuire, arbitrii pot decide, la discreția lor, să arunce pucul cu noua linie după înlocuire.
- (3) Dacă un jucător atinge intenționat pucul după ce a sunat semnalul sonor, echipa va fi avertizată prima dată, dar a doua oară, contravenientul va fi sancționat cu o penalizare minoră. Jucătorii care ies de pe gheață trebuie să lase suficient spațiu pentru jucătorii care intră pe gheață. În cazul unei încălcări a acestei reguli, echipa căreia îi aparține jucătorul care iese de pe gheață va fi penalizată.
- (4) Dacă un jucător este accidentat, el poate părăsi gheața înainte de semnalul sonor și poate fi înlocuit de un alt jucător.
- (5) Un jucător care face două înlocuiri consecutive și care rămâne astfel pe gheață în momentul schimbării liniei de joc nu poate juca pucul până când un alt jucător al uneia dintre echipe nu îl atinge înaintea sa.

§ 3.2. Înlocuirea portarilor si imbracarea- programarea portarilor

(1) Portarii pot fi înlocuiți în timpul unui meci în următoarele momente:

- a) în timpul pauzelor dintre perioadele de joc,
- b) atunci când este necesar să se arunce pucul.

(2) Este interzisă "înlocuirea zburătoare" a portarilor în timpul unui meci, iar echipa care a încălcat legea va primi o penalizare minoră pentru această încălcare.

(3) Echipele care nu au portar imbraca pt. Fiecare meci un jucator . La aceasta categorie echipele nu trebuie sa aiba un portar definitiv.

(4) Echipele care nu au portar si parintii nu lasa pe copiii sa se imbrace in portar vor juca cu un meci cu regulament de „Funino” la 2 porti mici de dimensiunea de **30x40 cm** sau cauciuc. Golul se poate inscrie la oricare poarta mica .Penaltiul se executa de la punctul de angajament la oricare poarta goala sau de la 5 m .

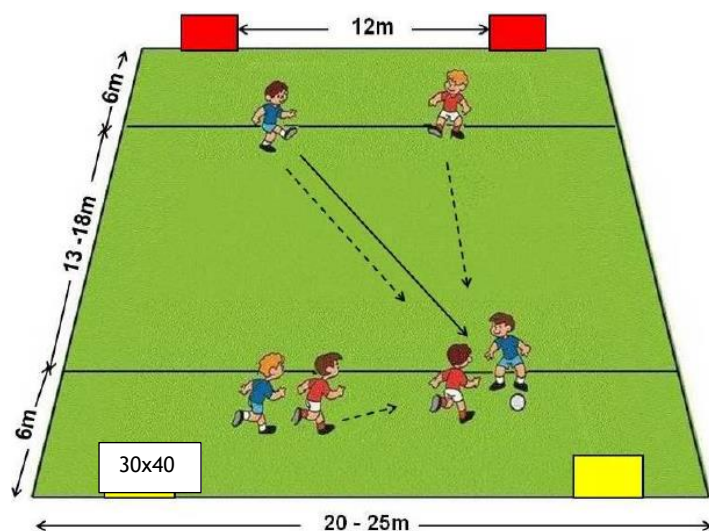

3.2. Angajamentul pucului

(1) Pucul este aruncat la punctul de aruncare de la centru în următoarele cazuri:

- a) la începutul perioadei de joc
- b) după ce s-a marcat un gol,
- c) când pucul părăsește suprafața de joc,
- d) după o penalizare majoră,
- e) atunci când arbitrii opresc jocul dintr-un motiv excepțional.

(2) Dacă portarul a atins pucul, arbitrul va opri atacul. Pucul este repus în joc prin aruncarea pucului în colțul neutru.

3.3. Degajare interzisă și offside

Nu există nici o eliberare interzisă, nici offside în turneele learn to play.

3.4. § Nereguli care nu implică o sancțiune

- (1) În cazul unei pase de mână, al unei lovituri cu crosa ridicată sau al unei infrațiuni de portar, așa cum sunt definite în Codul de conduită IIHF, sau al unei lovituri de pedeapsă ricoșate, arbitrul va întrerupe jocul prin fluier și jocul va fi reluat cu un atac al echipei care a comis infrațiunea.
- (2) Atunci când se aplică regula pazei de mână, nu se va face nicio distincție între partea de atac și cea de apărare a terenului, iar aceasta va fi interzisă pe tot terenul.



Figura 4-zona careului portii în absența vopselei

3.5. Penalizări :

- (1) Se pot aplica sancțiuni pentru infrațiunile enumerate în regulamentul IIHF.
- (2) Ca și în hocheiul pe gheață feminin, jocul la corp nu este permis în turneele learn to play, inclusiv pentru băieți.
- (3) Arbitrul nu trebuie să indice motivul penalizării (de exemplu, împiedicare).
- (4) În plus față de cele enumerate în cartea de reguli IIHF, se va aplica o penalizare minoră pentru atingerea intenționată a pucului după ce a sunat goarna pentru a indica o înlocuire.

3.6. Penalizare minoră :

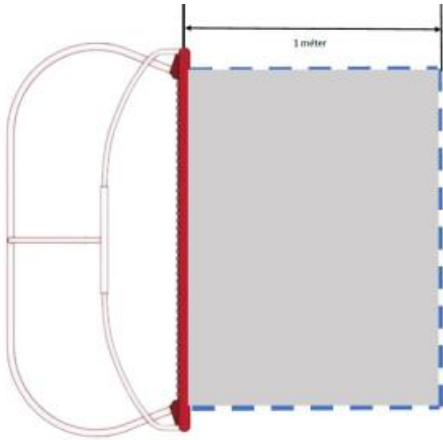
- (1) În cazul unui fault minor de penalizare în turneele de învățare a jocului, arbitrul nu va acorda o eliminare, dar va acorda o lovitură de pedeapsă pentru echipa care a comis faultul.
- (2) Echipa penalizată nu va beneficia de pe urma încălcării. Arbitrul va întrerupe jocul imediat după comiterea infrațiunii prin fluier.

§ 3.7. Sancțiuni majoră

- (1) Atunci când se aplică o penalizare majoră, jocul va fi oprit. Jucătorul penalizat trebuie să părăsească gheața și să meargă la vestiare. Jocul se va relua cu o aruncare a pucului.
- (2) În cazul unei penalizări majore, echipa penalizată nu va rămâne cu un om în minus și un alt jucător al echipei poate intra pe gheață în locul jucătorului care a plecat la vestiare.

§ 3.8. Șutul de penalitate

- (1) Suturile de penalitate pot fi executate în timpul meciului, dar numai ca pedeapsă pentru un fault. În timpul executării unei lovituri de pedeapsă, jucătorul împotriva căruia a fost comis faultul trebuie să introducă pucul în poartă fără a fi împiedicat de alți jucători de câmp.
- (2) După executarea loviturii de pedeapsă, arbitrul va anula atacul. În cazul în care se înscrie un gol, jocul se va relua cu aruncarea pucului la punctul central de la linia de tușă. Dacă nu se înscrie niciun gol din lovitură de pedeapsă, arbitrul va repune pucul în joc, aruncând pucul în colțul neutru.

CAPITOLUL IV: OFICIALI

4.1. Antrenorii, profesorii :

- (1) În meciurile oficiale, antrenorul, profesorul scolii trebuie să fie indicat pe formularul de înscriere. Absența numelui , profesorului de educație fizică , antrenorului se înregistrează în jurnalul de bord al evenimentului. În acest caz, meciul poate fi jucat în conformitate cu regula pentru echipele care nu au numărul minim de jucători. Această dispoziție poate fi anulată printr-o altă dispoziție din regulamentul turneului.
- (2) În timpul meciurilor, numai oficialii desemnați (nu mai mult de 2 pe echipă la un moment dat) au voie pe gheață.
- (3) **Comportamentul concurenților:** concurenții trebuie să fie disciplinați în timpul competiției, Concurenții trebuie să aibă un comportament disciplinat, respectând regulamentul concursului, organizatorii, Comisia de concurs, Comisia de evaluare, Comisia de jurizare, trebuie să se comporte în conformitate cu instrucțiunile organizatorilor, comisarilor, oficialilor și arbitrilor, să nu interfereze cu activitățile acestor persoane sau organisme.
- (4) **Comportamentul profesorilor, antrenorilor:** profesorul, antrenorul este responsabil pentru comportamentul disciplinat al concurenților săi. Însoțitorul este responsabil de disciplina concurenților săi și de prezența la timp a echipelor sale la competiții, (c) Concurentul (concurenții) trebuie să se asigure că echipa (echipele) sa (lor) și echipa (echipele) sa (lor) sunt prezente la locurile de desfășurare a competiției și a meciurilor. Însoțitorul nu trebuie să interfereze cu directorii, organizatorii, Comitetul de arbitri, Comitetul de competiție, arbitrii sau să interfereze cu activitatea arbitrilor.
- (5) **Comportamentul spectatorilor, al fanilor, al părinților** (denumiți în continuare "spectatori").
Spectatorii nu trebuie să interfereze cu activitatea organizatorilor, a comisiei de jurizare, a comisiei de concurs, a arbitrilor, a concurenților sau a însoțitorilor acestora. În cazul unui comportament nesportiv sau al unor scandaluri din partea spectatorilor înainte, în timpul sau după competiție, asistenții prezenți sunt obligați să ajute Comitetul de Competiție, arbitrii, pentru a restabili ordinea și buna conduită sportivă. Președintele comisiei de concurs, acționând în numele organizatorului, trebuie să avertizeze spectatorul care se face vinovat de comportament nesportiv sau de scandal și, dacă acest lucru nu are succes, trebuie să-l excludă de la participarea la concurs. Consecința juridică aplicarea sancțiunii este indicată de președintele Comitetului de concurs în raportul președintelui Comitetului de concurs.

4.2. Arbitrii :

- (1) Fiecare meci va fi condus de un arbitru . Deoarece meciurile se joacă de obicei fără întreruperi, el nu trebuie să stabilească cine a marcat golul și cine a oferit asistența. În plus, acesta nu trebuie să numească în mod oficial infrațiunea pentru care a acordat o penalizare și nici nu trebuie să o impună unui anumit jucător.
- (2) Nu există arbitru video, de portar și nu există posibilitatea de a revedea o înregistrare video a meciului. Arbitrul trebuie să decidă pe loc dacă acordă sau nu un gol.
- (3) În timpul meciului, decizia arbitrului este definitivă. Arbitrul va aplica principiul toleranței zero față de antrenorii, jucătorii și spectatorii agresivi și ofensivi.

4.3.Comisia de Competitii al Festivalului Judetean si statistica :

- (1) Juriul meciului este format din două (1-2) persoane (1 oficial și 1 cronometror).
- (2) În cazul în care membrii juriului de concurs ies pe gheață, se recomandă cu insistență ca aceștia să poarte cască de protecție.
- (3) În timpul meciurilor este interzisă numărarea scorurilor, afișarea lor pe ecran și stabilirea clasamentului final.

CAPITOLUL V: ALTE DISPOZITII :

5.1. Eligibilitatea de a juca și autorizațiile medicale

- (1) În meciurile oficiale, pot intra pe gheață doar sportivii scolii primare , gradinitei care au Carnet de elev cu poza stampilata , certificat de nastere –copie ,tabel nominal cu jucatorii participantii și ștampilă medicală pe adeverinta medicala de la medicul de familie „ Apt pentru sport” sau de la un doctor pt. Sportivi , copie de pe Legitimatia THL/FRHG cu stampila medicala , în conformitate cu prevederile Regulamentului de competiție și ale Regulamentului de competiție pentru turneu.
- (2) Atât arbitrul, cât și juriul turneului sunt autorizați să verifice condițiile de eligibilitate și existența certificatelor medicale înainte și pe parcursul meciurilor.

5.2. Muzica :

În timpul meciurilor, se poate asculta muzică în mod continuu pentru divertismentul spectatorilor și al participanților, dar numai la un volum care să nu deranjeze jucătorii și oficialii care își desfășoară activitatea.

La ceremonia de deschidere si inchidere trebuie sa fie invitat Fanfara , Corul satesc , orasenesc .

5.3. Securitatea : Securitatea la meciurile satesti este organizata de echipa gazda prin colaborare cu Pompierii Voluntari, la meciurile orășenești de comitetul de parinti .

5.4.Intrarea spectatorilor : Preturile biletelor vor fi 5 ron pentru copiii si 10 ron pentru adulti .

5.5.Premii:

1. La nivelul de bază al competițiilor zonale (Ciuc,Gheorgheni) și județene: premiile vor fi acordate în conformitate cu regulamentul competiției zonale/județene respective.Daca o echipa este alcatuita din copiii apartinand a 2 scoli diferite , echipa va primi 2 diplome , separat pentru fiecare scoala .

Fiecare echipa primește medalie sau diploma , Cupa .(www.graphexpert.ro, Cupe cu pret mediu ,la Ciumani Cupe traditionale din lemne , la Danesti din Keramie neagra ,Medalii: E228 medalie hochei sau Diplome colorate printate , Panglica NR – negru – rosu)

5.6.Vânzarea - limite și interdicții: Vânzarea la locul de desfășurare a competiției (de exemplu, echipament sportiv, bufet ocazional etc.) este permisă numai cu permisiunea scrisă prealabilă a Comitetului de Marketing .

Este interzisă vânzarea sau consumul de băuturi alcoolice (numai vin fiert pe terenurile în aer liber din mediul rural) și de tutun pe terenul de concurs.

5.7.Dreptul de a transmite direct pe Youtube Online prin Vicket Sport : Se poate transmite meciurile numai cu acordul Comisiei de Competitii si Marketing (.....ron / meci)firma Vicket Sport SRL , <https://coach.vicket.com/>

5.8. În plus față de cele de mai sus, sponsorii care vor să fie afișate în cadrul evenimentelor Mișcarea Jég- Vi-Har și în publicațiile aferente, dacă sunt aprobate de Comitetul de marketing înainte de eveniment sau înainte de publicarea publicațiilor. Comitetul de marketing nu va aproba afișarea unor astfel de sponsori,daca natura activităților sponsorului, a portofoliului sau a activităților Mișcării Jég-Vi-Har pune în pericol reputația Mișcării Ice-Vi-Har în ceea ce privește mărcile comerciale.

1 Banner / Turneu : 200 ron ,Sponsor principal al turneului : 1000 ron (Ex. Cupa „, Bástyá – Graphexpert”,Sponsor / mantinela tot sezonul :400 ron

5.9.Imagine: Mișcarea Jég-Vi-Har poate utiliza orice mijloc de comunicare și de prezentare (în special mijloacele de comunicare utilizate la evenimente și la conceperea imaginii Mișcării Jég-Vi-Har, disponibilă pe site-ul web al Inspectoratului pentru Educație, trebuie să se țină cont de orientările privind imaginea Mișcării Jég-Vi-Har. Afișarea acestor instrumente este supusă autorizării prealabile a Comitetului de marketing.

5.10. Marimea portilor : Pentru portarii de Clasa a 2-a se foloseste poarta normala , pentru portarii de clasa 0-1 si gradinita se foloseste poarta mica de dimensiunea 130x90 cm

5.11.Spectatorii : Spectatorii nu au voie sa stea langa mantinela si sa dea instructiuni copiilor . Ei trebuie sa stea in tribune sau la un metru de mantinela si sa suporte echipa .

5.12. Demonstrație și recrutarea copiilor pentru sporturi de iarnă: In timpul Festivalului de Mini Hochei si inaintea festivitatii de premiere cluburile , scolile organizatoare impreuna cu CSS-CS-urile din zona (Gheorgheni , Miercurea Ciuc , Odorheiu Secuiesc)pot organiza demonstratii a unor sporturi de iarna ca hochei pe gheata , patinaj artistic , viteza ,short track, schi fond , alpin si biatlon , sanie , bob etc.

<https://www.iihf.com/en/static/20504/player-recruitment>

https://www.youtube.com/watch?v=887zjl_uhKE

<https://www.youtube.com/watch?v=9OWQycypzUw&t=17s>

<https://www.youtube.com/watch?v=0uuPMmTBzt4&t=64s>

§ VI. Dispoziții finale și tranzitorii

(1) Regulamentele specifice pentru turneele, cupele de tip "Learn-to-play" pot prevedea dispoziții diferite de unele dintre dispozițiile prezentului regulament, în conformitate cu normele care reglementează desfășurarea turneului în cauză.

Linkuri utile :

1. <https://portal.eduhr.ro/hu/hargita-megyei-jegkorong-bajnoksag>
2. https://www.youtube.com/channel/UC_U3BWXFLIR9m3kgnHYUVvw
3. <https://www.facebook.com/groups/1027335474127334>
4. <https://www.lenduletstars.ro>
5. <https://hargitamegye.ro/sporttevekenysegetek-tamogato-program/>
6. www.szja.ro
7. <https://coach.vicket.com/>
8. <https://www.rohockey.ro/>
9. <https://www.iihf.com/>
10. www.cssgheorgheni.ro
11. <https://www.cssm-ciuc.ro/ro/index.php>

Parteneri :

1. Inspectoratul Scolar Judetean Harghita
2. Consiliul Judetean Harghita
3. Programul Obiective si Vise , <https://www.nhlpagoalsanddreams.com/>
4. FRHG
5. Bauer Romania
6. Csata und Csata Company
7. Vicket Sport Srl
8. CSS –Gheorgheni , Miercurea Ciuc , Sport Club Miercurea Ciuc
9. Scolii Generale din Jud. Harghita
10. Miscarea Jégvihar
11. Cluburi – Asociatii de hochei pe gheata

Surse de finantare :

1. Proiecte sportive Consilii Locale
2. Proiecte sportive Consiliul Judetean
3. Proiecte sportive – Fundatia Communitas
4. Proiecte sportive – Bethlen Gábor
5. Fundatia Mens Sana – SZJA
6. Ocolurile Silvice locale
7. Sponsorizari
8. Vanzarea numelui Cupei (Sponsor principal ,1000-1500 ron)
9. Reclama pe banner , mantinela -2-300 ron / turneu , sezon
10. <https://www.nhlpagoalsanddreams.com/>
11. Adi Gheorgheni Harghita Sport
12. Adi Felcsik
13. Legea Tao din Ungaria din 2024-25 prin Fundatia Jégvihar – Budapesta