

Nr.



**HARGITA MEGYEI ISKOLÁS JÉGKORONG  
BAJNOKSÁG -CAMPIONATUL JUDETEAN  
SCOLAR DE HOCHEI PE GHEATA  
ANUL ȘCOLAR 2022-23**



**REGULAMENT :**

**Comisiile Campionatului Judetean Scolar de Hochei pe  
Gheata :**

**Comisia profesionala:**

Membru 1: **Presedintele comitetului profesional** : Kercsó Árpád antrenor  
maestru

Membru 2: **Secretar** – Farkas Csaba Levente – CSS Gheorgheni – Sef de  
catedra de hochei pe gheata ([tbidirector1@gmail.com](mailto:tbidirector1@gmail.com) , 0745791481)

Membru 3: Moldovan Ervin – CSS Miercurea Ciuc – Sef de catedra de  
hochei pe gheata

Membru 4: Gábor János – Profesor – Carta

Membru 5: Rokaly Szabolcs – antrenor Ciumani

**Membri voluntari din strainatate :**

Csata Székely Levente – Gheorgheni , Bietigheim U15, Germania

Várady Csaba – Antrenor cu portarii – Ungaria – Gheorgheni

## **Comisia de Disciplina :**

- 1.Presedinte :Csata Székely Attila – Gheorgheni – Initiator Jég-Vi-Har (vilakm4@yahoo.com)
- 2.Vicepresedinte : Barta Izabella – József Attila Iskola
- 3.Membru 3: Páll Ferencz – antr. Ditrau
- 4.Membru 4: Gábor János – Carta – prof.
- 5.Membru 5: Kostandi András –Ofiter- antrenor - Gheorgheni

## **Comisia Medicala :**

1. Membru 1: Dr. Benedek Csaba –Medic Ortoped traumatolog , Sport Spitalul Gheorgheni (benedek.csaba90@gmail.com)
2. Membru 2:Dr. Bachner István , Miercurea Ciuc
3. Membru 3:Dr. Szabó József – Odorheiu Secuiesc

## **Comisia de Arbitrii :**

- 1.Presedinte : Benedek Csaba – Gheorgheni (benedek.csaba62@gmail.com)
2. Secretar : Gergely Lehel – Gheorgheni
- 3.Membru 1: Miercurea Ciuc : Csomortáni Zsolt
4. Membru 2: Odorheiu Secuiesc :Lukács Albert
5. Membru 3: Gheorgheni :Szabó László

## **Comisia de Media si Comunicatii :**

1. Borbély Botond – HM Testnevelés és Sport Tanfelügyelő
2. Membru 1: Kusztos Vera –Alfalvi Sövény Elek Iskolaközpont
3. Membru 2: Barta Izabella – József Attila Iskola
4. Membru 3:Ambrus Albert Árpád – Csomafalva
5. Membru 4:Jakab Károly – Csikszentimre
6. Zsigmond Attila – TV
7. Presedinte :Bucur Timea HMT

**Observator Federal FRHG :** Páll Attila – Bauer

**Observator Inspectoratul Scolar Harghita :**

Borbély Botond – Inspector Scolar

**Observator Consiliul Judetean Harghita :**Csiki Anna

## **Comisia de Marketing :**

- 1.Membru :Csata Székely Attila- manager Jég-Vi-Har (vilakm4@yahoo.com)
2. Membru : Baricz Mária – Adi Gyergyó Hargita
3. Membru :Páll Attila – Bauer
- 4.Membru :Barta Izabella – József Attila Iskola
- 5.Membru :Csata Székely Hunor

## **Comisia de Competitii :**

- 1.Presedinte : Ambrus Albert Árpád – Ciumani (ambrus.albertarpad@yahoo.com)
- 2.Secretar : Farkas Csaba Levente – CSS Gheorgheni
- 3.Membru : Moldovan Ervin – CSS Miercurea Ciuc
- 4.Membru :Geréd András – Profesor de ed. Fizica , Madaras
- 5.Membru : Kedves Botond – Profesor de ed. Fizica , Suseni
6. Membru :Boros Ferenc Barna - Liceul Teoretic “Tamási Áron”
- 7.Membru :Galusnyák Levente -THL

□ **TABLOUL ETAPELOR LOCALE, JUDETENE (2023-24 ZONALE , NATIONALE ONSS)**

Nr. crt.	Mediul urban/rural, Denumirea competiției, Participanți (fete-băieți)	Nivelul de învățământ	Etaple și datele desfășurării competițiilor (*)					
			- grupă - clasă - școală - liceu	- localitate - comună - centru localități - orașe - municipii	- județean	- zonal	National	
<b>ÎNVĂȚĂMÂNT PRIMAR (mediul urban-rural)</b>								
1	Mini hochei pe gheata F/B 3-3	Grupa mare- Clasa a II-a	Decembrie- ianuarie	ianuarie - Februarie (Harghita , )	Februarie(Harghita )			

ÎNVĂȚĂMÂNT GIMNAZIAL (mediul urban-rural)									
1	Hochei pe gheata F/B 5-5,3-3	Cls.III-V	Decembrie - ianuarie - Cupe traditionale locale scolare	.Februarie Cupa rurala „Jég-Vi-Har”	februarie Finala Judeteana Urban-Rural Cupa „ Előre” (Harghita )				
2	Hochei pe gheata F/B 5-5,3-3	Cls.VI-VIII	Decembrie - ianuarie- Cupe traditionale locale	Februarie Cupa Judeteana rurala „ Jég- Vi-Har”	Februarie Finala Judeteana Urban - Rural Cupa „ Super”( Harghita )				

## PREVEDERI METODOLOGICE GENERALE

- **Competițiile din cadrul CAMPIONATULUI JUDETEAN ȘCOLAR DE HOCHEI PE GHEATA se organizează și se desfășoară în conformitate cu:**
  - prevederile Metodologiei-cadru de organizare și desfășurare a competițiilor școlare, aprobată prin ordinul ministerului educației, cercetării, tineretului și sportului nr. 3035/2012, cu modificările și completările ulterioare;
  - prevederile Regulamentului de organizare și desfășurare a competițiilor sportive școlare, aprobat prin OMEC nr.4196/2020;
- **GRUPELE DE VÂRSTĂ IMPUSE PENTRU PARTICIPAREA ELEVILOR LA ÎN CAMPIONATUL JUDETEAN ȘCOLAR 2022-23:**
  - 1.pentru clasele Grupa Mare -II-a la hochei pe gheata , participa elevii nascuti in anul 2013 nascuti dupa 15 septembrie ,2014,2015 si mai mici
  - 2.pentru clasele III-V-a la hochei pe gheata , participa elevii nascuti in anul 2010 dupa 15 septembrie ,2011,2012,2013 si mai mici
  3. pentru clasele VI-VIII-a,la hochei pe gheata participa elevii nascuti in anul 2007 nascuti dupa 15 septembrie ,2008-2009-2010 si mai mici

## PREVEDERI METODOLOGICE SPECIFICE

### I. ÎNVĂȚĂMÂNT PRIMAR

#### I.1.FESTIVAL DE MINI HOCHEI PE GHEAȚĂ (Fete + Baieti ) Mixt – Grupa mare – Clasa a II-a

##### PREVEDERI METODOLOGICE :

##### ART. 13

##### Etapele de desfășurare a Festivalului Judetean sunt:

La aceasta categorie se joaca fara rezultate .

Echipele inscrise in cele 3 nivele vor juca in Festivalurile traditionale de Mini hochei .

#### REGULAMENT „ÎNVAȚĂ SĂ JOCI HOCHEI” FESTIVAL DE MINI HOCHEI : GRADINIȚĂ – CLASA A II-A MIXT BAIEȚI SI FETE:

##### I.Capitol / Norme metodologice :

1.1.Festivalurile "Învață să joci hochei " ( Grădiniță -clasa a II-a) au ca scop:

Scopul Festivalurilor "Învață să joci hochei pe gheata " (Grădinița-Clasa a II-a ") este de a oferi o modalitate organizată de a concura într-un sistem organizatoric pentru cele mai tinere grupe de vârstă. Cu toate acestea, pe lângă competiție, misiunea principală a acestor turnee este de a familiariza jucătorii, părinții și profesioniștii din domeniul sportului cu jocul de hochei pe gheata , de a-i face să îl iubească și de a-i face să se implice în acest sport. Cu toate acestea, nu este în niciun caz un loc pentru exprimarea excesivă a antrenorului, agresivitate și rasism, intimidare, abuz, intimidare sau umilire a jucătorilor din cealaltă echipă și a arbitrilor.

Aceste festivaluri au ca scop să ne bucurăm de hochei pe gheata ca sport și ca joc. Este vorba despre a învăța să te joci!

##### 1.2.Echipe inscrise :

Zona Miercurea Ciuc : „Petőfi Sándor „ Ált. Isk. Csikszereda, „Kiss Ferenc „ Ált. Iskola Csikmadaras, „Mártonffy György „ Ált. Iskola –Karcfalva , „Nagy Imre „ Ált. Iskola – Csikszereda, „József Attila „ Ált. Iskola – Csikszereda, Hidegségi Ált. Iskola-Gyimesközéplak, Csikszentdomokosi „ Márton Áron „ Ált. Iskola + Balánbányai 1-es számú ált. iskola, Csikszentimrei „ Arany János „ Ált Iskola, „Domokos Pál Péter„ Ált. Iskola -Gyimesfelsőlok,

Zona Gheorgheni : „Vaskertes „ Ált. Iskola Gyergyószentmiklós, „Siklódi Lőrincz „ Ált. Iskola – Ditró, „Sövér Elek Iskolaközpont „ Alfalu, „Elekes Vencel „ Ált. Iskola – Újfalu„,Fogarassy Mihály „ Ált. Iskola – Gyergyószentmiklós, „Bethlen Gábor „ Ált. Iskola – Gyergyószárhegy, „Köllő Miklós „ Ált. Iskola , Csomafalva, Fráter György Ált. Iskola Remete,

Zona Odorheiu Secuiesc : „Tamási Áron „ Gimnázium Székelyudvarhely,

##### 1.3.Jocul sus și jocul jos

(1) Dorim să oferim oportunități suplimentare de dezvoltare pentru jucătorii înscriși în Festivalul „ Învață să joci hochei” și, prin urmare, permitem jocul în sus și jocul în jos a jucătorilor.

(2) Festivalurile "Învăță să joci" este deschis fetelor din clasa a III-a.

#### 1.4. Jocul fetelor

Fetele pot participa la festivalurile „ Grupa mare -Clasa a II-a ”. Orice dispoziții speciale pentru sportivele de sex feminin sunt prevăzute în regulamentul de concurs al festivalului.

#### 1.5.Nivelurile Festivalurilor :

Festivalurile"Învăță să joci hochei pe gheata " sunt organizate la trei niveluri, în funcție de nivelul de calificare al jucătorilor. Acestea sunt marcate cu două culori de bază, după cum urmează:

- a) **ALBASTRU**: grupul celor mai avansați jucători care au învățat elementele de bază ale hocheiului pentru o perioadă mai lungă de timp decât vârsta lor, au abilități și experiență considerabile în sistemul competițional sau sunt capabili să stăpânească rapid elementele de bază ale jocului datorită accelerației lor,
- b) **GALBEN**: un grup de jucători intermediari care au început recent să joace hochei, nu mai pot fi considerați începători, au o anumită experiență în hocheiul de competiție, dar ale căror abilități nu sunt încă la nivelul grupului albastru,
- c) **ROSU** : grupul de începători care nu au participat încă deloc sau doar la câteva turnee în sistemul competițional, care abia au început să cunoască acest sport și se află la începutul dezvoltării lor.

#### 1.6.. Reguli de organizare și de participare la Festivaluri

- (1) Fiecare echipă înscrisă într-o categorie de varsta „Invata sa joci hochei pe gheata „ (Grupa mare - clasa a II-a ) trebuie să organizeze un festival dacă are patinoar și să participe la trei sau patru festivaluri în deplasare.
- (2) În plus față de festivalurile obligatorii, echipele pot organiza orice număr de festivaluri și pot participa la orice număr de festivaluri în deplasare.
- (3) Fiecare echipă poate să se **inscrie oricand in timpul anului scolar (Formularul de inscriere trebuie sa trimiteti pe adresele de email: [botond.borbely@isjhr.eduhr.ro](mailto:botond.borbely@isjhr.eduhr.ro), [jegvihargita@gmail.com](mailto:jegvihargita@gmail.com) )**si sa informeze Comitetul de Organizare al Judetean cu privire la data turneului de acasă până la **1 ianuarie** .
- (4) Pe baza cererilor de programare primite și a festivalurilor interne pe care le-a alocat, Comisia de Competitii întocmește un calendar al festivalurilor, care se publică pe site-ul oficial al Inspectoratului Judetean Harghita
- (5) În plus față de festivalurile incluse în calendarul competițional, un nou festival acasă poate fi anunțat în orice moment în timpul sezonului pentru weekendurile libere
- (6) Înscrierile pentru turnee trebuie depuse la Comisia de Competitii
- (7) Formularul de înscriere trebuie completat pentru a solicita participarea la festival..
- (8) Comitetul de turneu va ajuta la organizarea festivalurilor prin pregătirea unui program.
- (9) **Invitatie – confirmare** : **Echipa organizatoare a unui festival trebuie sa trimită o invitatie , luni pana la ora 12.00 pentru echipele care s-au in scris in Festival ,luînd seama și de condițiile de la patinoarul unde va fi organizat. (vestiare) . Echipele care vor sa participe trebuie sa trimita inapoi o confirmare pana la ora 12.00 miercuri pana la ora 12.00. Dupa aceasta ora Comitetul de organizare a festivalului ,numara confirmarile si intocmeste programul . Daca nu are suficiente echipe (ex.5 echipe s-au in scris si vrea 6 ) invita o echipa oraseneasca din zona , sau daca nu accepta , o alta echipa din Romania sau Ungaria .**

## § 1.7. Terenul de joc

(9) Meciurile din festivalurile Learn to play Grupa Mare -Clasa a II-a Judetean se dispută fie pe un patinoar de dimensiuni mici -rural, fie pe un patinoar de dimensiuni standard,sau pe teren de sport multifuncțional 40x20 m cu mantinela.

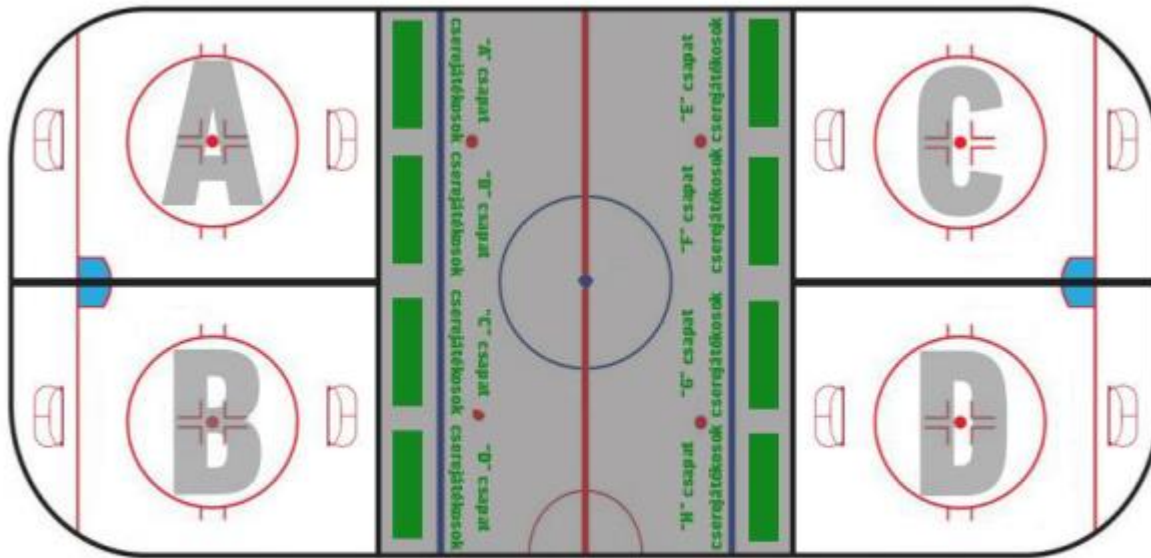

**1/6-od pálya (15\*20 méter)**

**Figura 1: Schema de teren care urmează să fie aplicată la nivelul Grupa mare – Clasa a II-a – Roșu :**

La nivelul **ROȘU** al festivalului Grupa mare – clasa 2 , meciurile se vor juca pe un patinoar cu o lățime de 15 metri și o lungime de 20 de metri, astfel încât pe patinoarul de dimensiuni standard se pot juca simultan până la patru meciuri. Limitele patinoarului trebuie să fie separate de separatoare temporare. Zonele tampon ale echipelor sunt situate pe partea cea mai scurtă a zonei delimitate de separatoare. Portile trebuie să fie de dimensiunea 130x90cm sau pentru Funino 2-4 porti de 30x40 cm .

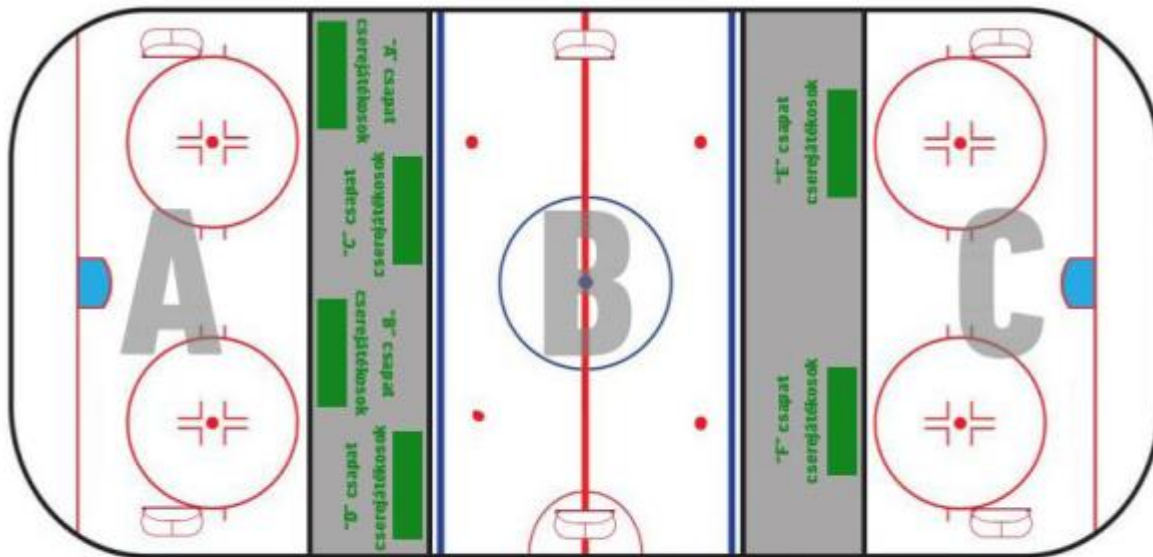

## 1/4-ed pálya (15\*30 méter)

<https://www.youtube.com/watch?v=vncBvxrl7gI>

Figura 2: La nivelul **Galben** Grupa mare – Clasa a II-a , meciurile se vor juca pe un patinoar cu lățimea de 15 m și lungimea de 30 m, astfel încât se pot juca până la trei meciuri simultan pe un patinoar de dimensiuni standard. Limitele patinoarului trebuie să fie separate de separatoare temporare. Zonele tampon ale echipelor sunt situate pe partea longitudinală a zonei delimitate de separatoare.

În toate cazurile, porțile vor fi poziționate pe suprafața de joc astfel încât să existe cel puțin 1 metru între partea din spate a porții cea mai apropiată de puc și puc. În cazul în care pe terenul de joc nu există marcaje cu care să poată fi comparată poziționarea porții, poziția părții din spate a porții va fi marcată la mijloc cu vopsea cu spray, ținând cont de distanța de 1 metru. Portile poate sa fie de dimensiune normala ,sau mai mica 130x90 cm , pentru Funino daca nu sunt portari 2-4 porti de 30x40 cm .



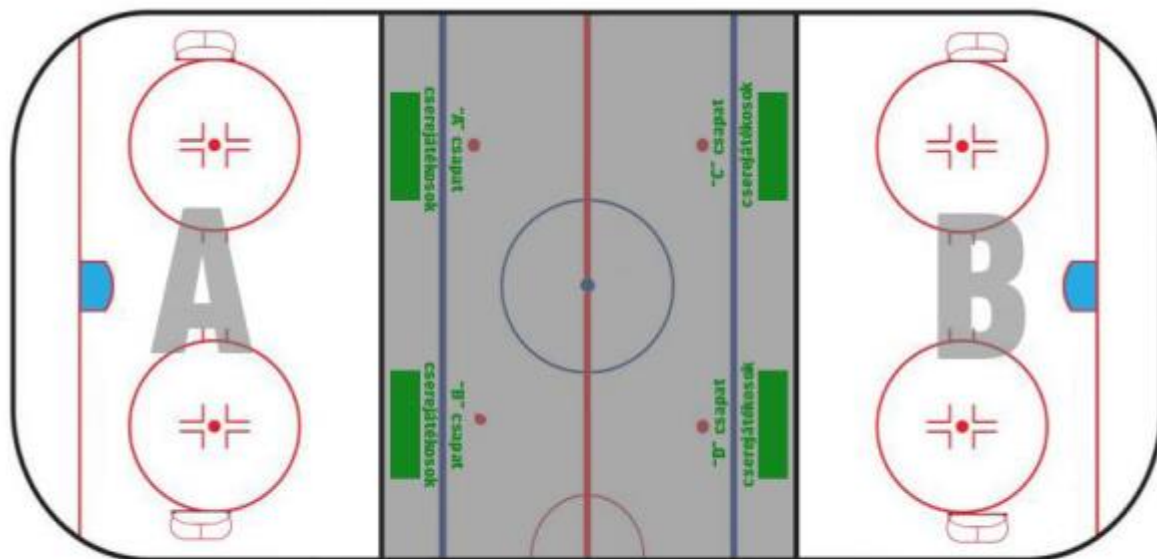

**1/3-ad pálya (20\*30 méter)**

Figura 3: La nivelul **Albastru**, dacă o școală organizează numai un festival de nivel Albastru Grupa mare – Clasa a II-a, meciurile se vor juca pe un patinoar de 20 m lățime și 30 m lungime, astfel încât pe un patinoar de dimensiuni standard să se poată juca până la două meciuri simultan. Limitele patinoarului trebuie să fie separate de separatoare temporare. Zonele tampon ale echipelor sunt situate pe partea longitudinală a zonei delimitate de separatoare. Portile trebuie să fie de dimensiune normală sau dacă nu sunt portari, 2-4 porți de 30x40 cm.

## **CAPITOLUL II: REGULI GENERALE PENTRU MECIURI**

### **2.1. Componenta echipelor :**

- (1) Fiecare echipă va fi formată din minimum 6 jucători de câmp și 1 portar și maximum 11 jucători de câmp și 2 portari la toate nivelurile (ALBASTRU, GALBEN, ROSU) ale campionatului Grupa mare – Clasa O
- (2) O linie poate include **3 jucători de câmp**.
- (3) În cazul în care numărul de membri ai unei echipe este mai mic decât numărul minim de membri specificat la alineatele (1) și (2), echipa nu va fi considerată participant oficial la festival și poate participa doar la meciurile din afara festivalului. În acest caz, organizația sportivă care organizează echipa nu are dreptul de a percepe costuri legate de festival și nici nu este obligată să plătească taxe de procedură.
- (4) Toți antrenorii trebuie să aranjeze rosterul, liniile de jucători în funcție de nivelul de calificare al jucătorilor, cu scopul de a asigura un joc corect și dezvoltarea jucătorilor.

(5) Compoziția rosterelor este fixă în cadrul unui singur meci și poate fi modificată între meciuri în cazul unui turneu format din mai multe meciuri. Schimbările în cadrul unui meci sunt posibile doar în caz de accidentare.

(6) Componenta rosterului folosind formularul de înscriere la meci din anexă, așa cum se arată în tabelul de mai jos:

<b>PORTARI</b>	PORTAR 1	PORTAR 2		
<b>LINIA 1</b>	JUCATOR 1	JUCATOR 2	JUCATOR 3	JUCATOR 10
<b>LINIA 2</b>	JUCATOR 4	JUCATOR 5	JUCATOR 6	JUCATOR 11
<b>LINIA 3</b>	JUCATOR 7	JUCATOR 8	JUCATOR 9	JUCATOR 12

(7) Rosterul meciului trebuie să fie înmănat juriului de meci cu cel puțin 45 de minute înainte de începerea meciului.

#### **(8) REGULA GRUPELOR DE GREUTATE (REGULA PILOT IN PRIMUL AN):**

Este pe deplin documentat faptul că grupele de vârstă pentru hochei sunt extrem de favorabile celor născuți devreme (ianuarie-aprilie).

O sa ne concentram pe siguranța și dezvoltarea jucătorilor .

Iată un exemplu:

<b>Categoria / echipa</b>	<b>Max greutate</b>	<b>Max vârstă</b>
Grupa mare – clasa a II/a	31 kg	9

**Exemplul 1:** Un copil în vârstă de 13 ani și cântărind 42 kg ar fi încadrat în echipa clasei 3-5 conform școlii . Chiar dacă ar fi încadrat în ecipa clasei 3-5 conform școlii , dar vârsta maximă pentru echipa de clasa 3-5 este de 12 ani.

**Exemplul 2:** Un copil în vârstă de 10 ani care cântărește 47 kg ar fi, de asemenea, încadrat în echipa clasei 3-5 în funcție de vârstă. Greutatea MAXIMĂ a unui copil din clasa 3-5 este de 45 kg, deci ar trebui să joace în clasa 6-8.

Grupele de greutate nu sunt regulamente perfecte, dar dacă pot ajuta la prevenirea accidentelor și la îmbunătățirea dezvoltării jucătorilor, ar trebui să facem toate demersurile necesare și să luăm în considerare trecerea la un sistem de grupe de greutate.

**REGULA DUNGII PORTOCALII:** TOATE CĂȘTILE JUCĂTORILOR DIN GRUPA MARE-CLASA A II-A DE PESTE **27 KG** TREBUIE SĂ AIBĂ O DUNGĂ PORTOCALIE ADEZIVA PE CASCĂ ÎN FAȚĂ, SI PE SPATE

(9) **Jucători împrumutați** : Echipele locale sătești poate să împrumute jucători de la echipele școlilor sătești sau orășenești care nu s-au înscris în campionatele sau au suficienți jucatori în echipă.

Echipele locale ale școlilor sătești poate să mai împrumute jucători de la echipele școlilor orășenești , dacă acești jucători au domiciliul în satul respectiv s-au unul sau amîndoi dintre părinți provin din satul respectiv. (Adeverință de la consiliul local sau de la parohia locală ).Echipele școlare sătești care au împrumutat pentru faza săteasca jucatori din echipele orășenești , la finala locala urban vs rural trebuie să dea înapoi jucătorii împrumutați la echipele școlilor orășenești.

### **2.3.Incălzirea:**

În cazul în care un turneu se desfășoară pe un patinoar de dimensiuni standard, treimea din mijloc a patinoarului care nu este implicată în joc poate fi folosită pentru încălzirea pe gheață.

### **2.4.Durata meciurilor:**

(1) Un meci din Festival **NIVEL Rosu** (Grupa Mare – Clasa a II-a) constă într-o (1) perioadă de joc de **18 minute**, adică un meci durează 18 minute. Pe parcursul celor **18 minute**, vor avea loc 18 schimburi de câte un minut.

(2) Meciul de festival **Nivel Galben** (Grupa Mare – Clasa a II-a )constă în două (2) reprize a câte **10 minute** de joc fiecare, adică un meci durează **20 de minute**. Vor exista 20 de schimburi de câte un minut pe parcursul celor 20 de minute.

(2.1.) Meciul de Festival **Nivel Albastru** (Grupa Mare – Clasa a II-a ) consta in **doua reprize de 12 minute de joc fiecare** , adica un meci dureaza **24 de minute**

(3) Durata meciurilor se măsoară prin cronometrare.

(4) Cronometrarea va fi oprită numai în cazul unei accidentări care necesită intervenția unui ofițer de asigurare medicală în cazul în care jucătorul accidentat nu poate părăsi suprafața de joc prin forțe proprii.

(5) Decizia de a opri cronometrarea va fi luată de arbitru și va fi comunicată cronometrului meciului și antrenorilor echipelor. În acest caz, jocul se va relua cu pucul aruncat la punctul central al marcatorului.

(6) În cazul în care un turneu se desfășoară pe un patinoar de dimensiuni standard, în care concurenții patinează în paralel pe mai multe patinoare stabilite, în cazul unei întreruperi a jocului în conformitate cu alineatul (4), jocul se oprește pe fiecare patinoar, iar arbitrul de meci va semnaliza acest lucru participanților la meciul de pe celălalt patinoar printr-o dublă și lungă bătaie lungă de claxon.

## **2.5. § Brățărilor (1 linie soso,2 linie galben ,3-a linie albastru)**

Liniile trebuie să fie marcate cu brățara colorată .Schimbarea brățărilor în timpul meciului este permisă numai în caz de accidentare, în conformitate cu regulile de înlocuire a jucătorilor accidentați descrise la § 15.

## **2.6. Maiouri de marcare :**

La meciurile disputate în sistem turneu, în cazul în care tricourile echipelor care intră pe teren în același timp sunt aproape de aceeași culoare, organizatorul turneului va pune la dispoziție veste sau tricouri de marcaj de culori diferite.

## **2.7.Schimbarea componenței liniilor :**

(1) În timpul meciului, este obligatorie o schimbare de linie la fiecare un (1) minut, timp în care nu va avea loc nicio întrerupere a jocului.

(2) Schimbările de linii se efectuează într-o ordine fixă (1 → 2 → 3), fiecare linie intrând pe teren de același număr de ori pe parcursul meciului.

(3) Momentul schimbărilor de linie este semnalat prin sunetul claxonului.

(4) În cadrul unui anumit meci, antrenorii pot muta un jucător în altă linie doar în caz de accidentare. Antrenorii pot schimba formația după fiecare meci.

(5) Regula echitabilă și egală în materie de timp de gheață .

Timpul de gheață echitabil și egal este conceput pentru a se asigura că toți jucătorii au aceeași șansă de a contribui la rezultatul meciurilor, indiferent de calificare sau abilitate.Responsabilitatea unui antrenor este de a dezvolta toți jucătorii pentru a contribui. Scurtarea băncii de rezerve nu este permisă .

Toți jucătorii ar trebui să se rotească pe toate pozițiile pentru a se asigura că fiecare jucător are posibilitatea de a încerca fiecare poziție cel puțin o dată .

Dacă o echipă are doi portari , aceștia ar trebui să se rotească pentru a avea timp de joc egal .

## **2.8. Măsurarea timpului:**

(1) Toate meciurile de pe gheață vor fi conduse de același ceas. Ceasul va număra invers de la 00:00 la 10:00,12:00 sau 18:00, sau va număra invers de la 18:00

sau 12:00 la 00:00. Meciul este cronometrat, așa că, dacă nu există un eveniment major, numărătoarea este continuă.

(2) Claxonul care sună pentru a semnaliza înlocuirile este diferit de claxonul care sună pentru a semnaliza sfârșitul unei perioade de joc, sfârșitul meciului sau oprirea jocului, care se aplică pe toate terenurile.

(3) În cazul deteriorării suprafeței de gheață sau a plexiglasului, sau dacă un eveniment neprevăzut întrerupe un joc, toate jocurile vor fi întrerupte. Jocul implicat în incident se întrerupe imediat, iar jocul în cealaltă treime se întrerupe la următoarea înlocuire. În cazul unei răniri grave, toate meciurile se vor întrerupe imediat. Arbitrul poate, la discreția sa, să ordone oprirea cronometrului atunci când toate meciurile sunt oprite. Meciul se reia pe fiecare teren cu următorul minut complet, cu următoarea înlocuire, cu pucul aruncat la punctul central de departajare.

(4) În caz de deplasare a porții, dacă aceasta poate fi corectată rapid, nu este necesar să se întrerupă jocul. Dacă este evident că este nevoie de mai mult de un (1) minut (adică timpul dintre două schimbări de linie) pentru a rezolva o problemă apărută, jocul în cealaltă treime va fi oprit la următoarea schimbare (la semnalul sonor de la ora xx:00). Acest lucru este indicat prin sunetul claxonului și prin anunțul verbal al arbitrilor. Odată ce problema a fost rezolvată, meciul se va relua cu următoarea linie care va intra pe gheață.

### **§ 2.9. Curățirea ,întreținerea gheții**

Pregătirea gheții se va efectua după ce s-au jucat mai multe meciuri (3), numai la orele indicate în tragerea la sorți. Este responsabilitatea personalului de întreținere a gheții să ajusteze pe poziție separatoarele temporare ale patinoarului în cazul în care acestea se deplasează în timpul meciurilor.

## **III. CAPITOL- REGULAMENTE DE JOC :**

### **§ 3.1. Schimbul de linii**

(1) Schimbările de linie sunt indicate prin sunetul unui claxon. După ce a sunat claxonul, jucătorii nu trebuie să atingă pucul și trebuie să patineze imediat până la "banca de rezerve". Jucătorii de pe linia următoare pot intra pe gheață imediat după ce sună goarna.

(2) În cazul în care devine necesar să se arunce pucul imediat înainte de o înlocuire, arbitrii pot decide, la discreția lor, să arunce pucul cu noua linie după înlocuire.

(3) Dacă un jucător atinge intenționat pucul după ce a sunat semnalul sonor, echipa va fi avertizată prima dată, dar a doua oară, contravenientul va fi sancționat cu o penalizare minoră. Jucătorii care ies de pe gheață trebuie să lase suficient spațiu pentru jucătorii care intră pe gheață. În cazul unei încălcări a acestei reguli, echipa căreia îi aparține jucătorul care iese de pe gheață va fi penalizată.

(4) Dacă un jucător este accidentat, el poate părăsi gheața înainte de semnalul sonor și poate fi înlocuit de un alt jucător.

(5) Un jucător care face două înlocuiri consecutive și care rămâne astfel pe gheață în momentul schimbării liniei de joc nu poate juca pucul până când un alt jucător al uneia dintre echipe nu îl atinge înaintea sa.

### **§ 3.2. Înlocuirea portarilor si imbracarea- programarea portarilor**

(1) Portarii pot fi înlocuiți în timpul unui meci în următoarele momente:

a) în timpul pauzelor dintre perioadele de joc,

b) atunci când este necesar să se arunce pucul.

- (2) Este interzisă "înlocuirea zburătoare" a portarilor în timpul unui meci, iar echipa care a încălcat legea va primi o penalizare minoră pentru această încălcare.
- (3) Echipele care nu au portar imbraca pt. Fiecare meci un jucator . La aceasta categorie echipele nu trebuie sa aiba un portar definitiv.
- (4) Echipele care nu au portar si parintii nu lasa pe copiii sa se imbrace in portar vor juca cu un meci cu regulament de „Funino” la 2 porti mici de dimensiunea de **30x40 cm** sau cauciuc.Golul se poate inscrie la oricare poarta mica .Penaltiul se executa de la punctul de angajament la oricare poarta goala sau de la 5 m .

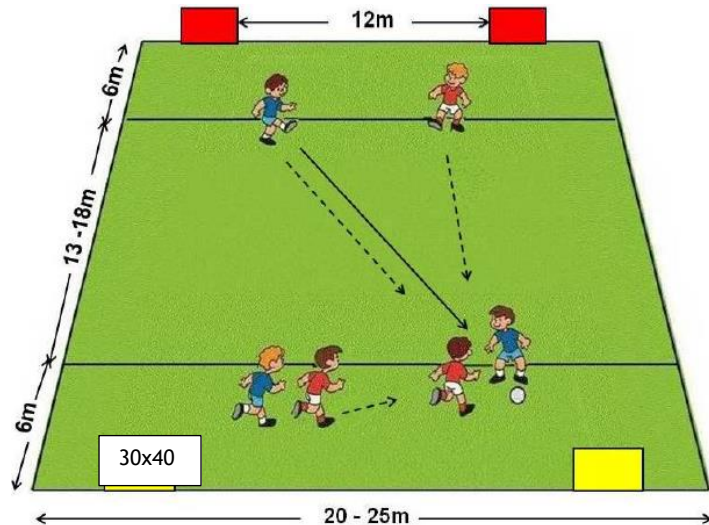

### 3.2. Angajamentul pucului

- (1) Pucul este aruncat la punctul de aruncare de la centru în următoarele cazuri:
- la începutul perioadei de joc
  - după ce s-a marcat un gol,
  - când pucul părăsește suprafața de joc,
  - după o penalizare majoră,
  - atunci când arbitrii opresc jocul dintr-un motiv excepțional.
- (2) Dacă portarul a atins pucul, arbitrul va opri atacul. Pucul este repus în joc prin aruncarea pucului în colțul neutru.

### 3.3. Degajare interzisă și offside

Nu există nici o eliberare interzisă, nici offside în turneele learn to play.

### 3.4. § Nereguli care nu implică o sancțiune

- (1) În cazul unei pase de mână, al unei lovituri cu crosa ridicată sau al unei infracțiuni de portar, așa cum sunt definite în Codul de conduită IIHF, sau al unei

lovituri de pedeapsă ricoșate, arbitrul va întrerupe jocul prin fluier și jocul va fi reluat cu un atac al echipei care a comis infrațiunea.

(2) Atunci când se aplică regula pazei de mână, nu se va face nicio distincție între partea de atac și cea de apărare a terenului, iar aceasta va fi interzisă pe tot terenul.



Figura 4-zona careului portii în absența vopselei

### 3.5. Penalizări :

(1) Se pot aplica sancțiuni pentru infrațiunile enumerate în regulamentul IIHF.

(2) Ca și în hocheiul pe gheață feminin, jocul la corp nu este permis în turneele learn to play, inclusiv pentru băieți.

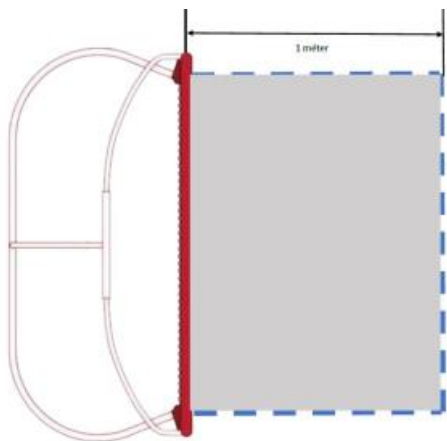
(3) Arbitrul nu trebuie să indice motivul penalizării (de exemplu, împiedicare).

(4) În plus față de cele enumerate în cartea de reguli IIHF, se va aplica o penalizare minoră pentru atingerea intenționată a pucului după ce a sunat goarna pentru a indica o înlocuire.

### 3.6. Penalizare minoră :

(1) În cazul unui fault minor de penalizare în turneele de învățare a jocului, arbitrul nu va acorda o eliminare, dar va acorda o lovitură de pedeapsă pentru echipa care a comis faultul.

(2) Echipa penalizată nu va beneficia de pe urma încălcării. Arbitrul va întrerupe jocul imediat după comiterea infrațiunii prin fluier.

### § 3.7. Sancțiune majoră

(1) Atunci când se aplică o penalizare majoră, jocul va fi oprit. Jucătorul penalizat trebuie să părăsească gheața și să meargă la vestiare. Jocul se va relua cu o aruncare a pucului.

(2) În cazul unei penalizări majore, echipa penalizată nu va rămâne cu un om în minus și un alt jucător al echipei poate intra pe gheață în locul jucătorului care a plecat la vestiare.

### § 3.8. Șutul de penalitate

(1) Șuturile de penalitate pot fi executate în timpul meciului, dar numai ca pedeapsă pentru un fault. În timpul executării unei lovituri de pedeapsă, jucătorul

împotriva căruia a fost comis faultul trebuie să introducă pucul în poartă fără a fi împiedicat de alți jucători de câmp.

(2) După executarea loviturii de pedeapsă, arbitrul va anula atacul. În cazul în care se înscrie un gol, jocul se va relua cu aruncarea pucului la punctul central de la linia de tușă. Dacă nu se înscrie niciun gol din lovitură de pedeapsă, arbitrul va repune pucul în joc, aruncând pucul în colțul neutru.

## **CAPITOLUL IV: OFICIALI**

### **4.1. Antrenorii, profesorii :**

(1) În meciurile oficiale, antrenorul, profesorul scolii trebuie să fie indicat pe formularul de înscriere. Absența numelui , profesorului de educatie fizica , antrenorului se înregistrează în jurnalul de bord al evenimentului. În acest caz, meciul poate fi jucat în conformitate cu regula pentru echipele care nu au numărul minim de jucători. Această dispoziție poate fi anulată printr-o altă dispoziție din regulamentul turneului.

(2) În timpul meciurilor, numai oficialii desemnați (nu mai mult de 2 pe echipă la un moment dat) au voie pe gheață.

(3)**Comportamentul concurenților:** concurenții trebuie să fie disciplinați în timpul competiției, Concurenții trebuie să aibă un comportament disciplinat, respectând regulamentul concursului, organizatorii, Comisia de concurs, Comisia de evaluare, Comisia de jurizare, trebuie să se comporte în conformitate cu instrucțiunile organizatorilor, comisarilor, oficialilor și arbitrilor, să nu interfereze cu activitățile acestor persoane sau organisme.

(4)**Comportamentul profesorilor, antrenorilor:** profesorul, antrenorul este responsabil pentru comportamentul disciplinat al concurenților săi Însoțitorul este responsabil de disciplina concurenților săi și de prezența la timp a echipelor sale la competiții, (c) Concurentul (concurenții) trebuie să se asigure că echipa (echipele) sa (lor) și echipa (echipele) sa (lor) sunt prezente la locurile de desfășurare a competiției și a meciurilor. Însoțitorul nu trebuie să interfereze cu directorii, organizatorii, Comitetul de arbitri, Comitetul de competiție, arbitrii sau să interfereze cu activitatea arbitrilor.

(5)**Comportamentul spectatorilor, al fanilor, al părinților** (denumiți în continuare "spectatori").

Spectatorii nu trebuie să interfereze cu activitatea organizatorilor, a comisiei de jurizare, a comisiei de concurs, a arbitrilor, a concurenților sau a însoțitorilor acestora. În cazul unui comportament nesportiv sau al unor scandaluri din partea spectatorilor înainte, în timpul sau după competiție, asistenții prezenți sunt obligați să ajute Comitetul de Competiție, arbitrii, pentru a restabili ordinea și buna conduită sportivă. Președintele comisiei de concurs, acționând în numele organizatorului, trebuie să avertizeze spectatorul care se face vinovat de comportament nesportiv sau de scandal și, dacă acest lucru nu are succes, trebuie să-l excludă de la participarea la concurs. Consecința juridică aplicarea sancțiunii este indicată de președintele Comitetului de concurs în raportul președintelui Comitetului de concurs.

### **4.2. Arbitrii :**

(1) Fiecare meci va fi condus de un arbitru . Deoarece meciurile se joacă de obicei fără întreruperi, el nu trebuie să stabilească cine a marcat golul și cine a oferit asistența. În plus, acesta nu trebuie să numească în mod oficial infrațiunea pentru care a acordat o penalizare și nici nu trebuie să o impună unui anumit jucător.

(2) Nu există arbitru video, de portar și nu există posibilitatea de a revedea o înregistrare video a meciului. Arbitrul trebuie să decidă pe loc dacă acordă sau nu un gol.

(3) În timpul meciului, decizia arbitrului este definitivă. Arbitrul va aplica principiul toleranței zero față de antrenorii, jucătorii și spectatorii agresivi și ofensivi.

### **4.3.Comisia de Competitii al Festivalului Judetean si statistica :**

(1) Juriul meciului este format din două (1-2) persoane (1 oficial și 1 cronometror).

(2) În cazul în care membrii juriului de concurs ies pe gheață, se recomandă cu insistență ca aceștia să poarte cască de protecție.

(3) În timpul meciurilor este interzisă numărarea scorurilor, afișarea lor pe ecran și stabilirea clasamentului final.

## **CAPITOLUL V: ALTE DISPOZITII :**

### **5.1. Eligibilitatea de a juca și autorizațiile medicale**

(1) În meciurile oficiale, pot intra pe gheață doar sportivii scolii primare , gradinitei care au Carnet de elev cu poza stampilata , certificat de nastere –copie ,tabel nominal cu jucatorii participanti și ștampilă medicală pe adeverinta medicala de la medicul de familie „ Apt pentru sport” sau de la un doctor pt. Sportivi , copie de pe Legitimatia THL/FRHG cu stampila medicala , în conformitate cu prevederile Regulamentului de competiție și ale Regulamentului de competiție pentru turneu.

(2) Atât arbitrul, cât și juriul turneului sunt autorizați să verifice condițiile de eligibilitate și existența certificatelor medicale înainte și pe parcursul meciurilor.

### **5.2. Muzica :**

În timpul meciurilor, se poate asculta muzică în mod continuu pentru divertismentul spectatorilor și al participanților, dar numai la un volum care să nu deranjeze jucătorii și oficialii care își desfășoară activitatea.

La ceremonia de deschidere si inchidere trebuie sa fie invitat Fanfara , Corul satesc , orasenesc .

**5.3. Securitatea :** Securitatea la meciurile satesti este organizata de echipa gazda prin colaborare cu Pompierii Voluntari, la meciurile orășenești de comitetul de parinti .

**5.4. Intrarea spectatorilor : Preturile biletelor** vor fi 5 ron pentru copiii si 10 ron pentru adulti .

### **5.5. Premii:**

1. La nivelul de bază al competițiilor zonale (Ciuc, Gheorgheni ) și județene: premiile vor fi acordate în conformitate cu regulamentul competiției zonale/județene respective. Dacă o echipă este alcătuită din copii aparținând a 2 scoli diferite , echipa va primi 2 diplome , separat pentru fiecare scoala .

Fiecare echipă primește medalie sau diploma , Cupa . ([www.graphexpert.ro](http://www.graphexpert.ro), Cupe cu pret mediu 1710 ,38,00 lei – 47,00 lei, la Ciumani Cupe traditionale din lemne , la Danesti din Keramie neagra , Medalii: E228 medalie hochei:3,40 lei, sau Diplome colorate printate 1.50 ban /1 buc, 0.30 bani cartonul cine are printat colorat , Panglica NR – negru – rosu :1,35 lei) La o cupa de minihochei cu 6 echipe bugetul total poate sa fie : 6 Cupe x40 ron -240 ron +13 jucatori x6 echipe -78 jucatori x 3.40 ron medalie -265,3 ron + 78 jucatori x 1.35 ron panglica -105.3 ron ,78 jucator x1.50 ron / diploma -117 ron , Total:727.6 ron +78 muzzi -78 ron 805.6 ron + Protocol + asistenta medicala 3 ore x35 ton -105 ron )

**5.6. Vânzarea - limite și interdicții:** Vânzarea la locul de desfășurare a competiției (de exemplu, echipament sportiv, bufet ocazional etc.) este permisă numai cu permisiunea scrisă prealabilă a Comitetului de Marketing .

Este interzisă vânzarea sau consumul de băuturi alcoolice (numai vin fiert pe terenurile în aer liber din mediul rural) și de tutun pe terenul de concurs.

**5.7. Dreptul de a transmite direct pe Youtube Online :** SE poate transmite meciurile numai cu acordul Comisiei de Competitii si Marketing (.....ron / meci )

**5.8. În plus față de cele de mai sus, sponsorii care vor să fie afișate în cadrul evenimentelor** Miscarea Jég- Vi-Har și în publicațiile aferente, dacă sunt aprobate de Comitetul de marketing înainte de eveniment sau înainte de publicarea publicațiilor. Comitetul de marketing nu va aproba afișarea unor astfel de



sponsori,daca natura activităților sponsorului, a portofoliului sau a activităților Miscarii Jég-Vi-Har pune în pericol reputația Mișcării Ice-Vi-Har în ceea ce privește mărcile comerciale.

1 Banner / Turneu : 200 ron ,Sponsor principal al turneului : 1000 ron (Ex. Cupa „, Bástya – Graphexpert”,Sponsor / mantinela tot sezonul :400 ron

**5.9.Imagine:** Mișcarea Jég-Vi-Har poate utiliza orice mijloc de comunicare și de prezentare (în special mijloacele de comunicare utilizate la evenimente și la conceperea imaginii Mișcării Jég-Vi-Har, disponibilă pe site-ul web al Inspectoratului pentru Educație, trebuie să se țină cont de orientările privind imaginea Mișcării Jég-Vi-Har. Afișarea acestor instrumente este supusă autorizării prealabile a Comitetului de marketing.

**5.10. Marimea portilor :** Pentru portarii de Clasa a 2-a se foloseste poarta normala , pentru portarii de clasa 0-1 si gradinita se foloseste poarta mica de dimensiunea 130x90 cm

**5.11.Spectatorii :** Spectatorii nu au voie sa stea langa mantinela si sa dea instructiuni copiilor . Ei trebuie sa stea in tribune sau la un metru de mantinela si sa suporte echipa .

## **§ VI. Dispoziții finale și tranzitorii**

(1) Regulamentele specifice pentru turneele, cupele de tip "Learn-to-play" pot prevedea dispoziții diferite de unele dintre dispozițiile prezentului regulament, în conformitate cu normele care reglementează desfășurarea turneului în cauză.

## II. ÎNVĂȚĂMÂNT GIMNAZIAL

### II.1 HOCHEI PE GHEATĂ CLASA 3-5 , MIXT , B-F

#### PREVEDERI METODOLOGICE :

#### REGULAMENTUL CAMPIONATULUI JUDETEAN (Zonal, Regional, National din 2023-24) DE COPIII DE HOCHEI PE GHEATĂ

##### 1. SCOP

Art. 1.1. Prezentul regulament stabilește sistemul de desfășurare al Campionatului Județean de Copiii Clasa 3-5 –a de hochei pe gheata urban + rural, mixt . F,B.

Art. 1.2. In urma competitiei se va desemna echipa campioană Județeană pentru sezonul 2022-23 la categoria de varsta Clasa 3-5

Art. 1.3. Prezentul regulament stabileste modul de control, organizare, desfasurare si omologare al competițiilor de hochei clasa 3-5 .

##### 2. ORGANIZARE

Art. 2.1. Ministerul Educatiei , Inspectoratul Județean Harghita etc., in colaborare cu FRHG, prin Comisia de Competiții locala (numită în continuare CC) este organizatorul competiției.

Art. 2.2. Inspectoratul Județean Harghita autorizeaza, ajuta logistic, supravegheaza si decide, prin comisiile sale de specialitate (Comisia de Competitii , Comisia de Disciplina, Comisia de Apel, etc.) asupra aspectelor referitoare la desfasurarea în cele mai bune conditii a competițiilor de hochei

Art. 2.3. Prezentul regulament stabilește modul de organizare, desfășurare și omologare al Campionatului Județean Scolar Clasa 3-5 de hochei pe gheata din Județele Harghita etc .

Art. 2.4. In campionatul Județean ,scoala gimnaziala se va inscrie conform Regulamentului Ministerului Educatiei , în mod obligatoriu cu denumirea Scolii si al Asociatiei Sportive Scolare , denumire identică cu cea din CIS, dar va putea purta pe durata competitiei si o alta denumire in baza unui contract de parteneriat pe care este obligat sa-l adauge la cererea de inscriere.

Art. 2.5. In competitie vor putea sa fie inscise mai multe echipe ale aceluiasi scoli in cadrul aceleasi editii de campionat.

Art. 2.6. Toate echipele participante trebuie să respecte prevederile: Ordinului Ministerului Educatiei , si al Inspectoratului Județean Harghita

##### 3. SISTEM DE DESFĂȘURARE

Art. 3.1. Conform Deciziei Inspectoratului Județean si a Comisiei de Competitii , se aproba sistemul de desfasurare al Clasa 3-5 .

Art. 3.2. **Echipele inscise in campionatul Județean sunt urmatorii:**

**Zona Gheorgheni:** „Vaskertes „, Ált. Iskola Gyergyószentmiklós, „Siklódi Lőrincz „, Ált. Iskola – Ditró, „Sövé Elek Iskolaközpont „, Alfalu, „Elekes Vencel „, Ált. Iskola – Újfalu,,Fogarassy Mihály „, Ált. Iskola – Gyergyószentmiklós, „Bethlen Gábor „, Ált. Iskola – Gyergyószárhegy, „Köllő Miklós „, Ált. Iskola , Csomafálva, Fráter György Ált.

Iskola Remete,

**Miercurea Ciuc:** „Petőfi Sándor „ Ált. Isk. Csikszereda, „Kiss Ferenc „ Ált. Iskola Csikmadaras, „Mártonffy György „ Ált. Iskola –Karcfalva –Jenőfalva – Csikszenttamás, „Nagy Imre „ Ált. Iskola – Csikszereda, „József Attila „ Ált. Iskola – Csikszereda, Hidegségi Ált. Iskola, Csikszentdomokosi „ Márton Áron „ Ált. Iskola + Balánbányai 1-es számú ált. iskola, Csikszentimrei „ Arany János „ Ált Iskola, „Petőfi Sándor „ Technológiai Liceum – Dánfalva

**Odorheiu Secuiesc :** „Tamási Áron „ Gimnázium Székelyudvarhely

**Echipe organizatoare va trimite o Invitatie Luni pana la ora 12.00 , la care echipele invitate vor trimite o confirmare Miercuri pana la ora 12.00 . Dupa confirmare Comitetul de organizare locala va pregati programul si va trimite la Comisia de Competitii . Daca nu s-au inscris suficienti echipe , echipa organizatoare poate sa invite o echipa oraseneasca , sau o echipa din THL sau din strainatate .**

Art. 3.3. In **etapele locale** echipele vor juca in sistem de cupe cu 4-6 echipe :Zona Gheorgheni , Zona Miercurea Ciuc + Odorheiu Secuiesc

Art. 3.4. Dupa terminarea etapelor locale Rural (Gheorgheni , Miercurea Ciuc) se va juca Finala Judeteana Sateasca Cupa „ Jég-Vi-Har” unde se califica primele trei echipe din cele doua grupe satesti.

Art.3.5.Dupa terminarea etapei Judetene satesti se va juca Finalele locale Urban – Rural intre echipele satesti si echipele orășenești.

Art.3.6.Dupa terminarea etapelor Judetene locale Urban / Rural se va juca Finala Judeteana Cupa” Előre „ Urban- Rural .

#### **4. CONDIȚII DE PARTICIPARE**

Art. 4.1. Cluburile pot sa foloseasca jucatori nascuti in anii 2011-13, jucatori nascuti in 2010 dupa 15 septembrie respectiv fete nascute in anul 2010 (Clasa a VI-a) sau mai mici,

Art. 4.2. La inscriere, echipele trebuie sa aiba un minin de 10 jucatori + 1 portari ,

Art. 4.3. Cluburile pot inscrie in Campionatul Clasa 3-5 unul, sau mai multe echipe. In cazul in care unul dintre doua echipe se califica in finala locala urban-rural , pot sa formeze o selectionata a scolii din cele 2 echipe .

Art. 4.4. La momentul inscrierii, clubul trebuie sa fi trimis anterior la Inspectoratul Judetean Harghita un „Tabel Unic de Inregistrare” in format electronic, care va contine toate datele despre sportivii legitimati.

Art. 4.5. **Pentru legitimare**, sportivii se vor prezenta la meciuri cu o copie de pe **Certificatul de nastere si Carnetul de elev cu poza stampilata** .

Art. 4.6. Perioada de inscriere se termina la **15 octombrie** .(Formularul de inscriere trebuie sa trimiteti pe adresele de email: [botond.borbely@isjhr.eduhr.ro](mailto:botond.borbely@isjhr.eduhr.ro) , [jegvihargita@gmail.com](mailto:jegvihargita@gmail.com) ).A doua perioada de înscriere se termina la **1 noiembrie** .

Art. 4.7. Taxa de inscriere nu se plateste .

Art. 4.8. Tabelele de inregistrare cu sportivii (semnat si stampilat de clubul emitent ) trebuie trimise pana la 30.10.2022 pentru echipe la adresa de email al Inspectoratelor Judetene Harghita .

Art.4.9. (8) **REGULA GRUPELOR DE GREUTATE (REGULA PILOT IN PRIMUL AN ):**

Este pe deplin documentat faptul că grupele de vârstă pentru hochei sunt extrem de favorabile celor născuți devreme (ianuarie-aprilie).

Ne vom concentra pe siguranța și dezvoltarea jucătorilor din primul an.

<b>Categoria / echipa</b>	<b>Max greutate</b>	<b>Max vârstă</b>
Clasa 3-5	45 kg	12

**Exemplul 1:** Un copil în vârstă de 13 ani și cântărind 42 kg ar fi încadrat în echipa de clasa 3-5 . Chiar dacă ar fi încadrat în echipa de casa 3-5 conform școlii , dar vârsta maximă pentru echipa de 3-5 ani este de 12 ani.

**Exemplul 2:** Un copil în vârstă de 10 ani care cântărește 47 kg ar fi, de asemenea, încadrat în echipa de casa 3-5 în funcție de vârstă. Greutatea MAXIMĂ a unui copil din clasa 3-5 este de 45 kg, deci ar trebui să joace în clasa 6-8. Nu există o vârstă minimă pentru grupele de vârstă.

Grupele de greutate dacă pot ajuta la prevenirea contuziilor și la îmbunătățirea dezvoltării jucătorilor, trebuie să facem toate demersurile necesare și să luăm considerare trecerea la un sistem de grupe de greutate.

**REGULA BENZII PORTOCALII:** TOȚI JUCĂTORII DIN CLASELE 3 - 5 CARE CÂNTĂRESC MAI MULT DE 40 KG TREBUIE SĂ AIBĂ O BANDĂ ADEZIVA PORTOCALIE ÎN FAȚA ȘI ÎN SPATELE CĂȘTII.

Fiecare jucător are dreptul la o greutate suplimentară de 2,7 KG în playoff, semifinalele, finale județene, zonale , nationale .

4.10. La Cupele satești pot să participe și echipele orașenești ca invitați fara rezultate ,care au un lot de 10+1 jucatori , în afară de cele date împrumut la echipele satești.

4.11. **Perioada de transfer** incepe pe 01.10.2022 si se incheie la data de 31.12.2022

4.12. In meciurile contand pentru Campionatul Scolar Judetean pot fi folosite maxim 2 (doi) jucatori cu cetatenie alta decat cea romana NUMAI CU ACCEPTUL IN SCRIS al Comisiei Speciale pentru Acordarea Dreptului de Joc al Starnierilor (CSADJS) + MAXIM 5 (CINCI) JUCATORI CU CETATENIE UCRAINEANA (conform directivei IIHF – Federatiei Internatioanle de Hochei pe Gheata). Jucatorii cu cetatenie alta decat cea romana trebuie sa dovedeasca cu acte oficiale ca are domiciliu stabil sau resedinta cu flotant valabil pe teritoriul Romaniei si cu carnet de elev avand poza detinatorului.

4.13. **Limita de participare în cazul schimbării școlii** în mijlocul anului școlar: elevul care se înscrie într-o nouă școală în timpul anului școlar, indiferent de motiv (denumit în continuare "transfer"), în aceleași sporturi la care a participat ca elev la școala anterioară, nu poate sa participe la noua sa școală în aceleași competiții din campionatul județean .

4.14. **Interzicerea jocului în școala veche:** un elev care s-a transferat la o altă școală în timpul anului școlar, nu poate concura pentru fosta sa școală în timpul anului școlar.

**4.15. Comportamentul concurenților:** concurenții trebuie să fie disciplinați în timpul competiției, Concurenții trebuie să aibă un comportament disciplinat, respectând regulamentul concursului, organizatorii, Comisia de concurs, Comisia de evaluare, Comisia de jurizare, trebuie să se comporte în conformitate cu instrucțiunile organizatorilor, comisarilor, oficialilor și arbitrilor, să nu interfereze cu activitățile acestor persoane sau organisme.

**4.16. Comportamentul profesorilor, antrenorilor:** profesorul, antrenorul este responsabil pentru comportamentul disciplinat al concurenților săi Însoțitorul este responsabil de disciplina concurenților săi și de prezența la timp a echipelor sale la competiții, (c) Concurentul (concurenții) trebuie să se asigure că echipa (echipele) sa (lor) și echipa (echipele) sa (lor) sunt prezente la locurile de desfășurare a competiției și a meciurilor. Însoțitorul nu trebuie să interfereze cu directorii, organizatorii, Comitetul de arbitri, Comitetul de competiție, arbitrii sau să interfereze cu activitatea arbitrilor.

## 5. Mod de desfășurare

Art. 5.1.1. Meciurile se disputa in sistem de **3 reprize a cate 15 minute de joc efectiv**, pauza 1 fiind de 15 minute pentru refacerea ghetii, pauza 2 fiind de 3 minute sau in caz de ninsori 15 minute .In repriza a 3-a in minutul 7.5 se schimba portile .Daca temperaturile sunt sub -15 grade pe patinoarele descoperite se face o pauza de 5 minute dupa 7.5 minute de joc.

Art. 5.1.2. In Etapa Locala in caz de egalitate dupa incheierea a celor 3 reprize de 15 minute se executa o serie a cate 5 (cinci) loviturile de departajare. Daca se mentine egalitatea la scor, se executa lovituri de departajare cate 1 (una) pe echipa, pana cand o echipa marcheaza, iar celalalt greseste. Scorul final dupa loviturile de departajare va fi conform regulamentului IIHF.

Art. 5.1.3. In Finala Judeteană in caz de egalitate dupa incheierea a celor 3 reprize de 15 minute urmeaza repriza de prelungire dupa cum urmeaza:

**Semifinale:** o repriza de prelungire de 5 minute, cand echipele evolueaza 3 contra 3 fiind valabila regula „golul de aur”. Daca si dupa incheierea reprizei

suplimentare scorul se mentine egal, se executa o serie a cate 5 (cinci) loviturile de departajare. Daca se mentine egalitatea la scor, se executa lovituri de departajare cate 1 (una) pe echipa, pana cand o echipa marcheaza, iar celalat greseste. Scorul final dupa loviturile de departajare va fi conform regulamentului IIHF.

In **Finala si Finala Mică** in caz de egalitate dupa incheierea a celor 3 reprize de 20 minute urmeaza o repriza de prelungire de 10 minute, cand echipele evolueaza 4 contra 4 fiind valabila regula „golul de aur”. Daca si dupa incheierea reprizei suplimentare scorul se mentine egal, se executa o serie a cate 5 (cinci) loviturile de departajare. Daca se mentine egalitatea la scor, se executa lovituri de departajare cate 1 (una) pe echipa, pana cand o echipa marcheaza, iar celalat greseste. Scorul final dupa loviturile de departajare va fi conform regulamentului IIHF.

Art.. 5.1.4. La fiecare meci este obligatorie prezenta a minim 2 arbitrii pe gheata si a altor 1-2 arbitrii auxiliari.

Art. 5.1.5. Echipa organizatoare se face responsabila pentru a face demersurile necesare prezentei asistentei medicale (ambulanta, medic sau asistent medical) la patinoar pe tot parcursul meciului

Art. 5.1.6. Echipa organizatoare se face responsabila pentru a face demersurile necesare prezentei ambulantei/asistența medicală la patinoar pe tot parcursul meciului. In situatia neindeplinirii cerintei echipa gazda va pierde jocul prin neprezentare scor 0–5.

Art. 5.1.7. Medicul este obligat ca, înainte de începerea jocului, să parafeze raportul de arbitraj, făcând mențiunea "asistența medicală a fost asigurată de medicul ...", trecându-și numele și prenumele cu litere majuscule, urmând ca la terminarea jocului să se prezinte la cabina arbitrilor și să semneze. Parafa medicului conform normelor Ministerului Sănătății trebuie să conțină - Dr., nume și prenume, specialitatea (medicină sportivă, ortopedie-traumatologie, medicină de urgență, chirurgie generală), conform parafei și codului.

Art. 5.1.8. ANAD are dreptul de a efectua controale doping fără aviz prealabil și testări țintă atât în competiție, cât și în afara competiției. În competiție, selecția jucătorilor pentru controlul doping se face prin tragere la sorți în mod egal pentru ambele echipe. Clubul, scoala organizatoare este obligat să asigure accesul la vestiare al ofițerilor de control doping delegați de ANAD și condițiile necesare efectuării controlului doping, între care o stație de control doping compusă din cameră de așteptare, cameră unde se desfășoară ședința de colectare a probelor, grup sanitar cu două cabine, complet utilizate, în conformitate cu prevederile Standardului Internațional pentru testări și cu cele ale HG nr. 1592/2006. Tragerea la sorți se efectuează în prezența observatorului oficial sau arbitrilor meciului respectiv și a reprezentanților desemnați de către fiecare echipă. Tragerea la sorți are loc in a doua pauza a meciului.

Art.5.1.9. **NU ESTE PERMISĂ JOCUL CU CORPUL (NO BODY-CHECK).**

Art. 5.1.10. Asigurarea asistenței medicale calificate, medic sau asistent medical este obligatorie. Peste ora de incepere oficiala a jocului se acorda un interval maxim de 15 de minute pentru asigurarea prezentei personalului calificat .

Art. 5.1.11. Echipa organizatoare se face responsabila pentru a face demersurile necesare prezentei asistentei medicale (medic sau asistent medical) la patinoar pe tot parcursul meciului. In situatia neindeplinirii cerintei partida nu poate fi jucata si se considera neprezentare.

Art. 5.1.12. Persoana care efectueaza asistenta medicala este obligat ca, înainte de începerea jocului, să semneze raportul de arbitraj, făcând mențiunea "asistența medicală a fost asigurată de ...", trecându-și numele și prenumele cu litere majuscule, urmând ca la terminarea jocului să se prezinte la cabina arbitrilor și să semneze.

## **5.2. Echipe**

Art. 5.2.1. La inceperea meciului, pe banca fiecarei echipe trebuie sa fie prezenti un minim de 10 jucatori + 1 portari. Nerespectarea numarului minim de jucatori duce la pierderea jocului cu scorul de 0–5 si se considera neprezentare.

Art. 5.2.2. Pe foaia de arbitraj pot fi trecuti maxim 15+2 jucatori

Art. 5.2.3 Jucatorii tuturor echipelor participante trebuie sa prezinte Tabelul cu Jucatorii participant la si Carnetul de elev , certificatul de nastere .

Art. 5.2.4. **Vizitele medicale** se trec obligatoriu in Tabeluri la inceputul anului scolar numai in spatiile rezervate in acest scop ,sau Adeverinte medicale de la Doctorul de familie sau pt. Sportivi „ Apt pentru sport”, sau o copie de pe Legitimatia THL/FRHG cu pagina in care este Stampila Doctorului.

Art. 5.2.5. Arbitrii sunt obligati sa verifice in prealabil foaia de arbitraj cu TABELELE depuse si sa nu permita participarea in joc a jucatorilor ce nu indeplinesc conditiile de mai sus. In cazul in care arbitrul constata ca dispozitiile sale comunicate conducatorului (antrenorului) echipei in cauza, nu au fost respectate, echipa va pierde jocul cu scorul de 0–5 si se considera neprezentare.

Art. 5.2.6. La inceputul partidei arbitrii impreuna verifica indentitatea jucatorilor, acestia fiind obligati sa scoate castile de protectie pentru a facilita acest demers.

Art. 5.2.7. **Foile de joc se completeaza obligatoriu cu urmatoarele date:** data si ora la care se joaca, locatia, competitia, numele si prenumele jucatorilor, numarul de pe tricou, numarul legitimatiei, postul pe care joaca, linia in care joaca, golurile si penalizarile acordate, numele oficialilor jocului, statisticile din subsolul foii de arbitraj.

Art. 5.2.8. Conducătorii (delegații) echipelor sunt obligați să prezinte arbitrului, înainte de începerea jocului, Tabelele nominale ale jucătorilor trecuți în raportul de arbitraj cu o ora înainte de startul partidei.

Art. 5.2.9. În cazul în care una din echipe contesta identitatea unor jucători pe motiv de substituie, observatorul are următoarele obligații:

- a) să dispună ca jucătorul (jucătorii) în cauză să-și înscrie datele personale și să semneze în raportul meciului;
- b) să menționeze în raportul de observator momentul formulării contestației (înainte de începerea jocului sau in timpul unei pauze), precum și orice alte elemente care ar duce la identificarea jucătorului presupus a fi substituit (înălțime, culoarea părului și a tenului, numărul de pe tricou etc.);
- c) să se fotografieze cu jucătorul în cauză.

Art. 5.2.10. In cazul in care o echipa foloseste un jucator superior varstei de participare in Campionatul echipa va pierde meciul cu 0–5, va fi depunctat de Comisia de Competitii cu 3 (trei) puncte

Art. 5.2.11. Tabelele nominale vor fi păstrate de arbitru până la terminarea jocului, după care se restituie conducătorilor, delegaților sau căpitanului de echipă, cu excepția carnetelor jucătorilor sancționați cu pedeapsa de meci și a celor cărora li s-a introdus contestație.

Art. 5.2.12. Echipa trecuta pe foaia de arbitraj la pozitia A se considera organizatoare. Echipa trecuta pe foaia de arbitraj la pozitia B, va comunica prima formatia de incepere. In situatia de asemanare a echipamentului, echipa la pozitia B va trebui sa schimbe tricourile.

Art. 5.2.13. Neprezentarea la un meci se sanctioneaza cu pierderea meciului cu 0–5 si o depunzare de 3 (trei) puncte.

Art. 5.2.14. Neprezentarea unei echipe la 2 (doua) meciuri de campionat in sezonul competitional 2022-23 atrage dupa sine pe langa pierderea meciurilor cu 0–5 si excluderea echipei respective din Campionatul

Art. 5.2.15. Cluburile, ale caror echipe care se retrag din Campionatul sau Campionatele scolare sau sunt excluse prin Comisia de Competiții nu va avea dreptul sa inscrie echipa in Campionatul pentru sezonul urmator.

Art. 5.2.16. Echipele sunt obligate sa poarte echipament uniform privind culorile, echipament de protectie, masca de fata completa, aparator pentru gat si tricouri cu numere conform regulamentului IIHF. In caz de nerespectarea acestor prevederi arbitrul va interzice intrarea in joc a jucatorului (lor) in cauza. Daca jucatorul este introdus pe gheata, contrar deciziei arbitrului, aceasta se va consemna in raportul observatorului, echipa in cauza pierzand meciul cu scorul de 0–5 si se considera neprezentare.

Art. 5.2.17. Accesul pe banca jucatorilor este permis jucatorilor de rezerva, antrenorului principal, antrenorului secund si maximum 3 oficiali. Accesul la vestiarele echipelor si arbitrilor este permis numai persoanelor cu atributii oficiale (la vestiarul arbitrilor numai observatorului jocului).

Art. 5.2.18. Echipei organizatoare ii revine obligatia de a asigura protectia oficialilor jocului, jucatorilor si a spectatorilor in incinta patinoarului prin colaborare cu Pompierii Voluntari .

#### Art.5.2.19. **Regula echitabilă și egală în materie de timp de gheață**

Timpul de gheață echitabil și egal este conceput pentru a se asigura că toți jucătorii au aceeași șansă de a contribui la rezultatul meciurilor, indiferent de calificare sau abilitate. Responsabilitatea unui antrenor este de a dezvolta toți jucătorii pentru a contribui. Scurtarea băncii de rezerve nu este permisă .

Toți jucătorii ar trebui să se rotească pe toate pozițiile pentru a se asigura că fiecare jucător are posibilitatea de a încerca fiecare poziție cel puțin o dată .

Dacă o echipă are doi portari , aceștia ar trebui să se rotească pentru a avea timp de joc egal .

Art.5.2.20. **Jucători împrumutați** : Echipele locale sătești poate să împrumute jucători de la echipele școlilor sătești sau orășenești care nu s-au înscris în campionatele sau au suficienți jucatori in echipă.

Echipele locale ale școlilor sătești poate să mai împrumute jucători de la echipele școlilor orășenești , dacă acești jucători au domiciliul în satul respectiv s-au unul sau amîndoi dintre părinți provin din satul respectiv. (Adeverință de la consiliul local sau de la parohia locală ). Echipele școlare sătești care au împrumutat pentru faza săteasca din echipele orășenești , la finala locala urban vs rural trebuie să dea înapoi jucătorii împrumutați la echipele școlilor orășenești.

#### **5.2.21. Contestatie**

1. **Indicarea și depunerea unui contestatii** : antrenorul, profesorul echipei în cauză trebuie să își indice intenția de a contesta publicarea oficială a rezultatului competiției, a încheierii meciului sau a motivului contestatiei

sau la descoperirea rezonabilă a circumstanțelor care au dat naștere contestatie , președintele Comitetului de Competiție (sau, în absența acestuia, reprezentantul organizatorului competiției) va face o contestatie verbala.

Declarația scrisă cu privire la motivele protestului, la fața locului, în termen de cel mult o jumătate de oră de la încheierea meciului sau după ce motivele rezonabile ale contestatiei au ajuns la cunoștința Comitetului de Competiție către Comitetul de turneu.

2. **Conținutul minim al contestatiei:** Protestul trebuie să cuprindă numele și adresa de e-mail a persoanei care depune protestul, numele școlii sau al echipei în cauză și numele competiției și numele și adresa echipei sau a competiției (sau a meciului) în cauză și motivele detaliate ale protestului

motivele protestului.

3. **Depunerea contestatiei dupa expirarea termenului nu va fi examinata .**

4. **Tratarea contestațiilor:** Contestațiile vor fi tratate de către Comitetul de Competiție pentru nivelul (nivel de baza -zonal, județean) în cauză.

în termen de două ore de la primirea protestului. Comitetul de concurs întocmește un proces-verbal al deciziei sale privind protestul și notifică în scris decizia sa părții care a depus protestul, înmânând procesul-verbal părții care a depus protestul la fața locului sau prin e-mail. persoana însoțitoare care depune protestul sau echipa (echipele) vizată (vizate) de protest.

#### **5.3. Programul Meciurilor:**

Art. 5.3.1. **Programul meciurilor** se va stabili în baza criteriilor prevazute în „IIHF Sport Regulations” si in baza programarii Comisiei de Competitii Judetean

Art. 5.3.2. Nu se vor juca meciuri inainte de ora 09.00 si mai tarziu de ora 21.00.

### **5.3.2.1. Program recomandat de 2 zile in weekend :**

#### **Ex.1. Daca se inscriu 6 echipe :**

2 Grupe a cate 3 echipe A si B (A1 va fi echipa gazda organizatoare , A2 echipa care are cei mai multi jucatori la echipele locale U12 –la prima Cupa , la a doua echipa care a castigat Cupa anterioara )

Joaca fiecare cu fiecare in cele 2 grupe .

**Sambata :** 9.00-10.30 A1 vs A3

11.00-12.30 B1 vs B3+ **Festivitatea de deschidere**

Pauza de pranz

15.30-17.00 A1 vs A2

17.30-19.00 B1 vs B2

(19.30-21.30 Meci de Old Boys )

#### **Duminica :**

9.00-10.30 A2 vs A3

11.00-12.30 B2 vs B3

Pauza de pranz

Meci pt. Locul 5:14.00-15.30

Meci pt Loc 3: 16.00-17.30

**Finala :** 18.00-19.30

(20.00-21.30 Meci de Old Boys )

Ex.2. Daca se inscriu 6 echipe si se joaca in 2 grupe a cate 3 echipe ,cu Semifinale atunci se incepe vineri de la :

16.30-18.00

Festivitate de deschidere

18.30-20.00

(Old Boys 20.30 )

Ex.3: Daca se inscriu 5 echipe : Se joaca fiecare cu fiecare ,si echipa cu cele mai multe puncte castiga Cupa (10 meciuri , trebuie inceput vineri )

Ex.4. Daca se inscriu 5 echipe : Poate sa fie invitat o echipa a unei scoli orasenesti care are 10+1 si fara jucatorii imprumutati la sate . Echipa o sa joace fara rezultate , dar poate sa primeasca premii individuale .

Se joaca in 2 grupe ca sus .

Ex5: Daca se inscriu 4 echipe , pot sa fie invitate 2 echipe orasenesti din zona care participa ca echipe invitate fara rezultate care au 10+1 jucatori in afara celor imprumutati.



Ex.6:Daca se inscriu 3 echipe , pot sa fie invitate 2-3 echipe orasenesti din cele 3 zone ca invitati sau o echipa a unei scoli din Judetele Covasna ,Mures , sau o echipa din Ungaria .

Art. 5.3.3. Fiecare echipa are obligatia de a organiza o Cupa pe sezon dupa posibilitati .(teren de joc , situatie financiara , temperaturi )

Art. 5.3.4. La programarea orara se va tine cont de graficul de deplasare al echipelor vizitatoare.

Art. 5.3.5. Comisia de Competitii, poate aproba, în mod cu totul exceptional reprogramarea sau amânarea unor CUPE în cazul în care:

- a) motive de reprezentare în competitii internationale oficiale IIHF, nationale si de club sau în competițiile regionale oficiale recunoscute de IIHF;
- b) în patinoarul respectiv urmeaza sa se desfasoare actiuni sportive, culturale, sociale sau politice de importanta internationala sau nationala si care sunt contractate de proprietar cu minimum 20 zile înaintea datei programate de disputare a jocului.
- c) cazuri de extrema forta majora cum ar fi: cataclisme naturale, accidente în timpul deplasarii pentru sustinerea unui joc, îmbolnaviri si contagiuni în masa astfel încât echipa este în imposibilitatea sa respecte cerintele legale de începere a jocului (minimum de jucatori), cazuri care trebuiesc probate cu acte emise de institutiile abilitate ale statului (Politie, Prefectura, Cabinet de medicina sportiva, Inspectoratul pentru situatii de urgenta,)

Art. 5.3.6. Solicitarea pentru reprogramarea cupelor care se încadreaza în prevederile de mai sus se va face în forma scrisa, cu cel puțin 24 ore înainte de disputare a jocului.

Art. 5.3.7. Fiecare echipa are dreptul de a cere amanarea Cupei.

Art. 5.3.7.1. In cazul in care echipele nu ajung la intelegere dovedita prin corespondenta electronica transmisa catre CC al CJ in privinta reprogramarii unei Cupe , data si ora inceperii jocului va fi stabilita de CC si transmisa pentru cele doua combatante. In cazul in care una (sau ambele echipe) nu se prezinta la restanta stabilita de comun acord sau de CC al CJ echipa va pierde partida cu 0-5, conform Art. 5.2.14.

Art. 5.3.7.2. La a doua abatere descrisa la Art. 5.3.7.1 se aplica si Art. 5.2.15..

Art. 5.3.8. Jocul trebuie sa inceapa exact la ora stabilita in comun acord de echipele combatante si transmise de catre CC al CJ echipei vizitatoare i se permite o intarziere de maxim 15 minute dupa ora de inceput stabilite, in cazul acesteia nefiindu-i permisa incalzirea de dinainte de joc.

Art. 5.3.9. Nu constituie motiv de reprogramare a unui joc faptul ca un club are doua sau mai multe echipe înscrise în competitie la categorii diferite de varsta.

#### **5.3.10.Comportamentul nesportiv al concurenților, al însoțitorilor și consecințele juridice ale acestuia:**

Concurenții care se comportă într-un mod indisciplinat și nesportiv la competiții,

Președintele Comitetului de concurs poate, indiferent de deciziile oficialilor, să sancționeze orice comportament indisciplinat sau dezordonat al unui concurent sau al unui însoțitor cu un avertisment sau, dacă acesta nu este eficient, cu excluderea din concurs. În cazul în care descalificarea însoțitorului (însoțitorilor) lasă echipa fără însoțitor, echipa va fi descalificată automat.

În cazul oricărui incident care implică concurenți sau însoțitori în legătură cu competițiile și care este incompatibil cu idealurile sportului școlar (încălcarea deliberată a regulilor jocului/competiției, nerespectarea regulilor casei, vandalism, huliganism, refuzul de a juca, insultarea unui oficial sau a unei persoane, beție etc.), Comisia de competiție va exclude imediat persoana (persoanele) în cauză sau echipa (echipele) din competiția ulterioară și va informa Comisia de competiție și autoritatea educațională județeană competentă. Comitetul de concurs poate, la discreția sa, după concurs, să anuleze rezultatul școlii reprezentate de concurentul sau de însoțitorul care a avut comportamentul menționat la prezentul punct sau rezultatul școlii reprezentate de concurentul sau de însoțitorul care a avut comportamentul menționat la prezentul punct și al școlii reprezentate de aceștia de la olimpiadele școlare din anul școlar următor - campionatele școlare județene în sportul respectiv.

În cazul în care comportamentul unui arbitru sau al unui arbitru în cadrul competiției este incompatibil cu idealurile Olimpiadei Studenților, președintele Comitetului de Competiție îl poate sancționa pe acesta cu un avertisment sau, dacă acesta nu este eficient, cu excluderea de la participarea ulterioară. Aplicarea acestei sancțiuni este indicată de președintele Comitetului de arbitrii în raportul președintelui către Comitetul de concurs.

#### **5.4. Oficiali**

Art. 5.4.1. Delegarea arbitrilor voluntari se va face de către Comisia Arbitrilor în conformitate cu prevederile din Regulamentul de Organizare și Funcționare

Art. 5.4.2. La fiecare meci este obligatorie prezenta a minim 1-2 arbitrii voluntari (începători sau un începător și un profesionist voluntar) pe gheață și a altor 1-2 arbitrii auxiliari.

Art. 5.4.3. La fiecare meci este obligatorie completarea foii de arbitraj, altfel rezultatul meciului nefiind omologat.

Art. 5.4.4. La fiecare meci, Comisia de Competiții poate nominaliza un Observator, care va fi prezent pe toată durata meciului. Autoritatea lui nu se va extinde mai mult decât la meciul în cauză. Deciziile Observatorului sunt definitive și irevocabile și nu pot fi contestate.

Art. 5.4.5. În timpul partidei arbitrii auxiliari au obligația să tina evidența partidei electronic în grupa de Facebook Jég-Vi-Har.

Art.5.4.6.**Comportamentul spectatorilor, al fanilor, al părinților (denumiți în continuare "spectatori").**

Spectatorii nu trebuie să interfereze cu activitatea organizatorilor, a comisiei de jurizare, a comisiei de concurs, a arbitrilor, a concurenților sau a însoțitorilor acestora. În cazul unui comportament nesportiv sau al unor scandaluri din partea spectatorilor înainte, în timpul sau după competiție, asistenții prezenți sunt obligați să ajute Comitetul de Competiție, arbitrii, pentru a restabili ordinea și buna conduită sportivă. Președintele comisiei de concurs, acționând în numele organizatorului, trebuie să avertizeze spectatorul care se face vinovat de comportament nesportiv sau de scandal și, dacă acest lucru nu are succes, trebuie să-l excludă de la participarea la concurs. Consecința juridică aplicarea sancțiunii este indicată de președintele Comitetului de concurs în raportul președintelui Comitetului de concurs.

#### **5.5. Condiții financiare**

Art. 5.5.1. **Costurile privind asistența medicală** vor fi suportate de către echipa gazdă, dar pot să fie invitați și asistenți voluntari.

Art. 5.5.2. Costurile privind baremul, transportul, diurna și cazarea oficialilor meciului vor fi suportate de către echipele gazdă dar pot să fie invitați și arbitrii voluntari, începători locali, jucători legitimați U18-Seniori locali, antrenori, profesori de educație fizică.

Art. 5.5.3. Costurile privind **chiria patinoarului artificial**, balonului pe care se desfășoară cupa va fi suportată de către ADI Felcsik, Harghita – Gheorgheni.

### **6. STABILIREA CLASAMENTULUI**

Art. 6.1. Echipa care câștigă în timp regulamentar primește 3 puncte, iar învinsă zero puncte. În caz de egalitate, meciul continuă cu o repriză suplimentară de 5 minute, urmata (în caz de egalitate) de loviturile de penalitate. Castigatoarea în timp suplimentar câștigă 2 puncte, iar învinsă 1 punct.

Art. 6.2. Neprezentarea la joc a unei echipe conduce la pierderea jocului cu 0-5.

Art. 6.3. Clasamentul se întocmește prin adunarea punctelor dobândite în jocurile din cupele oficiale (Când copiii nu lipsesc din cauza organizării KML, CHL), echipele clasându-se în ordinea descrescândă a punctelor.

Art. 6.4. În caz de egalitate între două sau mai multe echipe, se vor lua în considerare următoarele criterii de departajare:

1. Numărul de puncte în întâlnirile directe dintre echipele în cauză;
2. Diferența de goluri (mai mare) în jocurile dintre echipele în cauză;

3. Rezultatul prin impartire dintre golurile marcate si cele primite (mai mare) in jocurile intre echipele in cauza;
4. Diferenta de goluri in jocurile dintre toate echipele ;
5. Rezultatul prin impartirea dintre golurile marcate si cele primite in jocurile dintre toate echipele.

Art.6.5.Clasamentul final zonal (Miercurea Ciuc – Gheorgheni ) se intocmeste prin adunarea punctelor obtinute la Cupele satesti, se califica in finala zonala primele 2-3 echipe satesti , care au echipa si fara jucatorii imprumutati de la scolile orasenesti. Echipa din Odorheiu Secuiesc se califica direct in Finala Judeteana +2 echipe din Gheorgheni si 3 echipe din Miercurea Ciuc.

**7. Muzica :** La ceremonia de deschidere si inchidere trebuie sa fie invitat Fanfara , Corul satesc , orasenesc .

**8. Securitatea :** Securitatea la meciurile satesti este organizata de echipa gazda prin colaborare cu Pompierii Voluntari la cele orasenesti in colaborare cu comitetul de parinti .

**9.Intrarea spectatorilor :** Pretul biletelor vor fi 5 ron pentru copiii si 10 ron pentru adulti .

**10.Curățirea gheții pe patinoarele naturale sătești:** Curățirea ghetii vor fi organizate tradițional de clasele 7-8 și de organizatori, părinți.

### **11.Premii:**

1. La nivelul de bază al competițiilor zonale (Ciuc,Gheorgheni ) și județene: premiile vor fi acordate în conformitate cu regulamentul competiției zonale/județene respective.

2. În ligile / cupele zonale (Ciuc, Gheorgheni) :

- Locul 1 - 3 medalie, Cupa, Cupa Fair Play

- toate echipele scolare participante vor primi o diploma (Avem Diplome concepute Special pt.competitiile Jég-Vi-Har pentru echipe si pentru premiile individuale ) ,echipele care sunt constituite din copiii proveniti din 2-3 scoli vor primi 2-3 diplome , separat pentru fiecare scoala .

- Cel mai bun portar, fundaș, atacant, cel mai tehnic jucător, golgeter , cel mai tanar jucator va fi premiat cu o diplomă și o figurină de jucător

[www.graphexpert.ro](http://www.graphexpert.ro) , Cupe cu pret mediu 1710 ,38,00 lei – 47,00 lei,la Ciumani Cupe traditionale din lemne , la Danesti din Keramie neagra ,Medalii: E228 medalie hochei:3,40 lei, sau Diplome colorate printate 1.50 ban /1 buc,0.30 bani cartonul cine are printer colorat , Panglica NR – negru – rosu :1,35 lei) La o cupa de clasa 3-5-a cu 6 echipe bugetul total poate sa fie : 6 Cupe x40 ron -240 ron +17 jucatori x6 echipe -106 jucatori din care primi trei primesc medalie :3x 17 jucatori -51 x 3.40 ron medalie -173.4 ron + 51 jucatori x 1.35 ron panglica -68.85 ron ,106 jucatori x1.50 ron / diploma -159 ron+ diplome pt.4 echipe +6 cei mai buni jucatori -10 diplome x1.5 ron -15 ron +6 figurine x20 ron -120 ron , Total: 776.25 ron +110 muzzi -110 ron 886.25 ron + Protocol + asistenta medicala/voluntariat 16 ore x30 ron -480 ron , Total:**1366.25** + protocol + arbitrii voluntari )

4.Castigarea titlului de " Campion Judetean Scolar la Hochei pe Gheata ": In turneele finalele Judetene : Cupa "Előre " si " Super"

### **12.Alte dispoziții**

12.1. **Vânzarea - limite și interdicții:** Vânzarea la locul de desfășurare a competiției (de exemplu, echipament sportiv, bufet ocazional etc.) este permisă numai cu permisiunea scrisă prealabilă a Comitetului de Marketing .

Este interzisă vânzarea sau consumul de băuturi alcoolice (numai vin fiert pe terenurile în aer liber din mediul rural) și de tutun pe terenul de concurs.

12.2.**Dreptul de a transmite direct pe Youtube Online :** SE poate transmite meciurile numai cu acordul Comisiei de Competitii si Marketing

12.3. **În plus față de cele de mai sus, sponsorii care vor să fie afișate în cadrul evenimentelor** Mișcarea Jég- Vi-Har și în publicațiile aferente, dacă sunt aprobate de Comitetul de marketing înainte de eveniment sau înainte de publicarea publicațiilor. Comitetul de marketing nu va aproba afișarea unor astfel de sponsori, dacă natura activităților sponsorului, a portofoliului sau a activităților Mișcării Jég-Vi-Har pune în pericol reputația Mișcării Ice-Vi-Har în ceea ce privește mărcile comerciale.

1 Banner / Turneu : 300 ron ? , Sponsor principal al turneului : 1500 ron (Ex. Cupa „, Bástyá – Csiki Chips”, Sponsor / mantinela tot sezonul :400 ron ?

12.4. **Imagine:** Mișcarea Jég-Vi-Har poate utiliza orice mijloc de comunicare și de prezentare (în special mijloacele de comunicare utilizate la evenimente și la conceperea imaginii Mișcării Jég-Vi-Har, disponibilă pe site-ul web al Inspectoratului pentru Educație, trebuie să se țină cont de orientările privind imaginea Mișcării Jég-Vi-Har. Afișarea acestor instrumente este supusă autorizării prealabile a Comitetului de marketing.

### 12.5. Portarii:

1. Echipele care nu au portari trebuie să îmbrace un jucător pt. fiecare meci sau în primul an trebuie să ceară un portar de la echipele care au 2-3 portari pentru fiecare meci . Portarii și părinții lor trebuie întrebați ,și programați pentru fiecare meci .

## 13. DISPOZITII FINALE:

(1) La Campionatul Județean Scolar pentru etapa județeană se stabilește comisia județeană de Disciplina :care se ocupa de organizarea, evaluarea și de soluționarea contestațiilor .

## **14. REGULAMENT DE ” FESTIVAL DE MINIHOCHEI ”, PENTRU ECHIPELE NOI ÎNFIINTATE SAU PENTRU CELE CARE NU AU SUFICIENTI JUCATORI DE A SE INSCRIE IN CAMPIONATUL JUDETEAN PE TEREN MARE :**

### **Regula 1: Echipele**

1.1 **Jucători.** Echipele joacă cu trei jucători și un portar. Portarul nu poate fi înlocuit cu un jucător de câmp în plus.

În absența unui portar sunt folosiți portari alternativi.

1.2. **Liderii- antrenorii** . Fiecare echipă trebuie să aibă cel puțin un lider- antrenor pentru fiecare teren, responsabil pentru jucătorii lor. Liderul este responsabil pentru este, de asemenea, responsabil pentru a se asigura că este re poziționat dacă iese din poziție.

1.3 **Schimbarea jucătorului.** Liderul respectiv antrenorul este responsabil de efectuarea înlocuirilor pe parcursul jocului. Jucătorii nu pot intra în teren decât după ce jucătorul de pe teren a intrat în zona de înlocuire. Schimburile se fac prin bătăi de mână între jucătorii care fac schimbul.

### **Regula 2: Oficiali de meci**

2.1 **Director de meci.** Pentru fiecare meci asociația organizatoare desemnează cel puțin un arbitru de tineret licențiat pentru fiecare meci.

2.2 **Atribuțiile și responsabilitățile oficialului de meci.** Arbitrul este responsabil pentru regulile și liniile directoare ale meciului sunt respectate. Plus legătura cu ambii manageri și orice alt arbitru, în cazul în care se întâmplă ceva cu jucătorii sau echipamente de teren.

2.3 **Echipamentul managerului de meci.** Fiecare arbitru trebuie să fie echipat cu:

- Fluier

- Cămașă de arbitru
- Cască de protecție
- Patine

(Se pot lăsa pucuri suplimentare pe cuștile de poartă pentru un start rapid dacă un puc iese din joc).

### **Regula 3: Timpul de joc**

**3.1 Cronometrare.** Indiferent de câte minute se joacă meciul, se utilizează același ceas de meci pentru toate meciurile.

Acest lucru funcționează bine atunci când meciurile sunt jucate cu timp de joc continuu.

**3.2 Timpul de joc.** Un meci are 2 reprize de 15 minute fiecare. La fiecare meci cel puțin trei meciuri pentru fiecare echipă să se desfășoare.

### **3.3 Semnale la pornire și la oprirea schimburilor.**

Semnalul sonor este dat la începutul meciului și la sfârșitul fiecărei meci.

**3.4 Alte evenimente.** Ora jocului în mod normal, să fie lăsate să circule liber și să fie oprite numai în timpul jocului în curs, dacă:

- Se produce un prejudiciu major
- O problemă majoră a instalației apare

### **Regula 4: Începutul jocului**

Începutul jocului - Generalități – Când jocul urmează să fie pornit, scopul este de a începe cât mai repede și mai sigur posibil

Jocul ar trebui să fie început fie de:

- **Angajament.** Doi jucători se aliniază unul împotriva celuilalt pentru o angajare - aruncarea pucului la punctul central, jucătorii rămași ar trebui să fie în spatele coechipierului lor până când se face aruncarea.

Angajamentul sincronizat se face când arbitrul ridică mâna, jucătorii sunt pregătiți și când semnalul acustic este sunat, se produce o aruncare.

- **Repornirea.** Portarul folosește când marchează/blochează același puc și începe jocul prin pasarea către un coechipier. Când pucul ajunge la primul jucător, adversarul poate intra în joc.

**4.1 După gol.** Când se înscrie un gol arbitrul suflă în fluier și echipa de atac se deplasează către centrul terenului.

. Portarul scoate pucul din poarta și o începe prin pasarea pucului către un coechipier.

Când pucul ajunge la unul dintre jucătorii de câmp, adversarii intră în joc.

**4.2 După blocarea pucului.** Dacă portarul blochează pucul, arbitrul fluieră, iar echipa atacantă trebuie să se îndrepte spre centrul terenului. Portarul începe jocul prin pasarea către un coechipier. Când pucul ajunge la unul dintre jucătorii de câmp, echipa adversă intră în joc.

### **4.3 După oprirea pentru infracțiune.**

Penalizare pentru infracțiune (explicată la regula 6) reia jocul după infracțiune.

Dacă sună semnalul de sfârșit de joc se aplică o penalizare normală înainte ca jocul să se încheie.

**4.4 Pucul iese din patinoar-suprafața terenului.** Dacă pucul este aruncat în afara patinoarului, arbitrul va fluiera și va acorda

echipei adverse. Dacă pucul intră în plasa de siguranță și ricoșează înapoi în patinoar, jocul continuă.

**4.5 După înlocuirea jucătorilor.** Nici un semnal pentru înlocuirile de jucători la acest nivel, jucătorii se schimbă prin așa-numitele înlocuiri volante și nu se produce nicio întrerupere a jocului.

**4.6 Alte opriri.** Dacă jocul ar fi oprit din orice motiv care nu este menționat mai sus, oficialul de meci trebuie efectuează o oprire în mijlocul terenului.

#### **Regula 5: Contactul fizic**

**Jocul la corp nu este interzis .**

#### **Regula 6: Joc ilegal și comportament inadecvat**

Dacă un jucător folosește contactul fizic neautorizat, jocul pe într-un mod periculos sau neglijent sau prin comportament sau limbaj nu se ridică la nivelul de fair-play și respect oficialul de meci va fluiera imediat după comiterea infracțiunii și va impune o penalizare. Jucătorii din echipa care nu a comis infracțiunea plasează pucul pe gheata la centrul gheții.

**\*Sutul de penalitate** - executantul este prezent cu pucul la punctul central, iar ceilalți jucători stau lângă poartă, în spatele acesteia.

La semnalul arbitrului, executantul începe lovitura de pedeapsă și jucătorii din spate pot începe să patineze. Dacă penalty-ul este ratat, jocul continuă.

Arbitrul este cel care decide dacă jucătorul nu respectă regulile.

Arbitrul este responsabil pentru anunțarea unui penalty în cazul în care un jucător comite o infracțiune. În cazul în care infracțiunea este de natură mai gravă atunci trebuie să se întocmească un raport de sancționare pe formularul corespunzător către Comisia administratoare.

#### **Regula 7: Golul**

**7.1 Golul.** Judecătorul soluționează cauzele privind un jucător - cu crosa lui - a jucat pucul în poartă sau fără să știe pucul în poartă.

**7.2 Nu este gol.** Un gol nu poate fi acordat dacă:

- Jucătorul folosește crosa peste înălțimea umerilor.
- Jucătorul influențează sau intră în contact fizic cu portarul
- Jucătorul folosește în mod deliberat ceva în afară de bățul său pentru a înscrie un gol.
- Portarul nu este pe poziție.

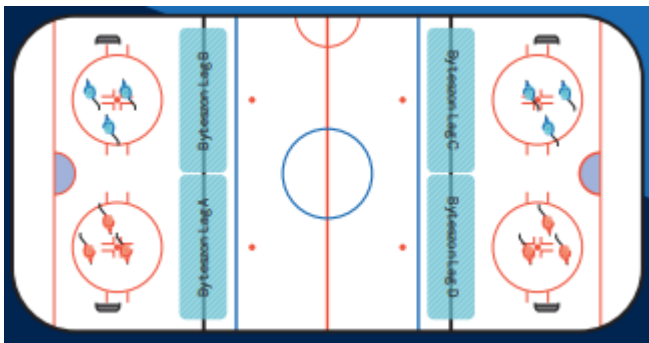

**Regula 8:** Meciurile se pot juca pe patinoarele descoperite din sate , in vecinatatea satelor , la padure , pe lac ,sau pe patinoare amenajate pe terenuri de multisport 40x20 m ,sau pe jumatarea terenului cu mantinela inalta : <https://www.youtube.com/watch?v=vncBvxrl7gI>,

<https://www.youtube.com/watch?v=Dxie6Q3EYc4>

**Regula 9:** Daca echipele nu au portar , sau echipament pentru portari si nu au de la cine sa imprumute (in primul an 2022-23) pot sa joace meciurile pe 2 porti mici de 30x40 cm cu Regulament de „ Funino” .

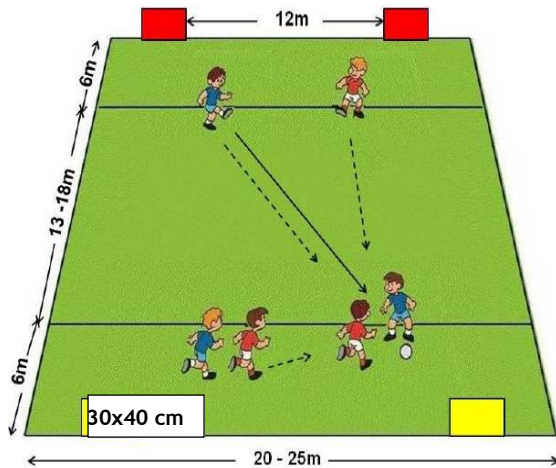

## II.2 REGULAMENTUL CAMPIONATULUI DE HOCHEI PE GHEAȚĂ JUDETEAN CLASA 6-8 , MIXT , B-F

### PREVEDERI METODOLOGICE :

#### REGULAMENT CAMPIONATUL JUDETEAN SCOLAR DE HOCHEI PE GHEATA CLASELE 6-8 SEZONUL COMPETIȚIONAL 2022-23

##### 1. SCOP

Art. 1.1. Prezentul regulament stabilește sistemul de desfășurare al CAMPIONATULUI JUDETEAN( ZONAL, REGIONAL, NATIONAL ONSS DIN 2023-24) SCOLAR de hochei pe gheata urban + rural .

Art. 1.2. In urma competitiei se va desemna echipa campioană Judeteana (Zonala , Regional, National ONSS din 2023-24) pentru sezonul 2022-23 la categoria de varsta clasa 6-8.

Art. 1.3. Prezentul regulament stabileste modul de control, organizare, desfasurare si omologare al competitiiilor de hochei scolar Judetean.

##### 2. ORGANIZARE

Art. 2.1. Inspectoratul Judetean Harghita in colaborare cu FRHG (Ministerul Educatiei din 2023-24) prin Comisia de Competitii Judetean (National 2023-24) (numită în continuare CC) este organizatorul competiției.

Art. 2.2.Comisia de Competitii Judetean autorizeaza, ajuta logistic, supravegheaza si decide, prin comisiile sale de specialitate asupra aspectelor referitoare la desfasurarea în cele mai bune conditii a competitiiilor de hochei scolar Judetean .

Art. 2.3. Prezentul regulament stabilește modul de organizare, desfășurare și omologare a CAMPIONATULUI Scolar Judetean (Zonal, Regional , National din 2023-24)

Art. 2.4. In CAMPIONATUL JUDETEAN Scolar echipa scolii respectiv echipa care îl reprezintă, se va inscrie conform Regulamentului IJ , în mod obligatoriu cu denumirea scolii , denumire identică cu cea din CIS, dar va putea purta pe durata competitiei si o alta denumire in baza unui contract de parteneriat pe care este obligat sa-l adauge la cererea de inscriere.

Art. 2.5. In competitie vor putea sa fie inscrise mai multe echipe ale aceluiasi club sportiv in cadrul aceleasi editii de campionat.

Art. 2.6. Toate echipele participante trebuie să respecte prevederile: Regulamentul IJHR

##### 3. SISTEM DE DESFĂȘURARE

Art. 3.1. Conform Deciziei Inspectoratelor Judetene se aproba sistemul de desfasurare al CAMPIONATULUI JUDETEAN Scolar dupa cum urmeaza:

Art. 3.2. **Echipele inscrise in campionatul scolar al Judetului Harghita sunt urmatoarele:**

**Zona Gheorgheni :** „Vaskertes „ Ált. Iskola Gyergyószentmiklós, „Siklódi Lőrincz „ Ált. Iskola – Ditró, „Sövér Elek Iskolaközpont „ Alfalu, „Elekes Vencel „ Ált. Iskola – Újfalu, „Fogarassy Mihály „ Ált. Iskola – Gyergyószentmiklós, „Bethlen Gábor „ Ált. Iskola – Gyergyószárhegy, „Köllő Miklós „ Ált. Iskola , Csomafalva, Fráter György Ált. Iskola Remete

Zona Miercurea Ciuc: „Petőfi Sándor „ Ált. Isk. Csikszereda, „Mártonffy György „ Ált. Iskola –Karcfalva –Jenőfalva – Csikszenttamás, „Nagy Imre „ Ált. Iskola – Csikszereda, „Majláth Gusztáv Károly „ Ált. Iskola – Gyimesközéplak, „József Attila „ Ált. Iskola – Csikszereda, „Petőfi Sándor „ Technológiai Liceum – Dánfalva, „Nagy István” Művészeti Középiskola – Csikszereda + Segítő Mária , Csikszentdomokosi „ Márton Áron „ Ált. Iskola + Balánbányai 1-es számú ált. iskola, Csikszentimrei „ Arany János „ Ált Iskola, Gyimesbükki „ Dani Gergely „ Ált. Iskola

**Zona Odorheiu Secuiesc:** „Tamási Áron „ Gimnázium Székelyudvarhely



Art. 3.3. In sezonul 2022-23 echipele insrise vor juca etapa locala si judeteana in format de Turnee , Cupe .

**Invitatie- confirmari :** Echipa organizatoare va trimite o invitatie pentru scolile inscise ,sus mentionate , luni pana la ora 12.00 , echipele trebuie sa confirme miercuri pana la ora 12.00 . Dupa primirea confirmarilor comitetul de organizare va pregati programul pe care va trimite la Comisia de Competitii pentru omologare . Daca nu confirma toate echipele participarile la cupe , echipa organizatoare va invita o echipa din echipele orasenesti , sau din THL sau o echipa din strainatate .

#### 4. CONDIȚII DE PARTICIPARE

Art. 4.1. Cluburile pot folosi sportivi fete si baieti nascuti in anii 2007 dupa 15 septembrie ,2008-2009-2010, respectiv fete nascute in anul 2007 in clasa a IX-a incepatori in faza zonala sateasca si pot sa joace sus 3 jucatori nascuti in 2011

Art. 4.2. La inscriere, echipele trebuie sa aiba un minin de 10+1

Art. 4.3. Scolile pot inscrie in unul, sau mai multe echipe.În cazul în care o echipă a unei școli se califică în finala locală , poate să formeze o echipa din cele doua înscise în cupele locale sătești.

Art. 4.4. La momentul inscrierii, scoala trebuie sa fi trimis anterior la Inspectoratele Judetene, CC un „**Tabel Unic de Inregistrare**” in format electronic, care va contine toate datele despre sportivii legitimati

Art. 4.5. Pentru legitimare, sportivii se vor prezenta la meciuri cu o copie a **certificatul de nastere** si cu **carnetul de elev cu poza stampilata** de unitatea de invatamant.

Art. 4.6. **Tabelele de inregistrare** cu sportivii trebuie trimise pana la **30.10.2022** la adresa de email al Inspectoratelor Judetene . (**Formularul de inscriere** trebuie sa trimiteti pe adresele de email pana la data de **15 octombrie**:( [botond.borbely@isjhr.eduhr.ro](mailto:botond.borbely@isjhr.eduhr.ro) , [jegvihargita@gmail.com](mailto:jegvihargita@gmail.com) )A doua perioada de înscriere va fi pînă la data de **1 noiembrie** .

Art,4.7. **REGULA GRUPELOR DE GREUTATE (REGULA PILOT IN PRIMUL AN ):**

Este pe deplin documentat faptul că grupele de vârstă pentru hochei sunt extrem de favorabile celor născuți devreme (ianuarie-aprilie).

IJHR se va concentra pe siguranța și dezvoltarea jucătorilor din primul an.

Iată un exemplu:

Categoria / echipa	Max greutate	Max vârstă
Clasa 3-5	45	12
Clasa 6-8	58 kg	15

**Exemplul 2:** Un copil în vârstă de 10 ani care cântărește 47 kg ar fi, de asemenea, încadrat în echipa de clasa 3-5 în funcție de vârstă. Greutatea MAXIMĂ a unui copil din clasa 3-5 este de 45 kg, deci ar trebui să joace în clasa 6-8. Nu există o vârstă minimă pentru grupele de vârstă.

Grupele de greutate nu sunt reguli perfecte. Dar, dacă pot ajuta la prevenirea contuziilor și la îmbunătățirea dezvoltării jucătorilor, CC ar trebui să facă toate demersurile necesare și să ia în considerare trecerea la un sistem de grupe de greutate.

Pentru echipele din clasele 6-8, în cazul în care **greutatea jucătorilor depășește 90 KG , este permis sa joace doar 2 jucători în același timp.**

**REGULA BENZII PORTOCALII:** TOȚI JUCĂTORII DE CLASA A 6-8-A CARE CÂNTĂRESC **PESTE 81 KG** TREBUIE SĂ AIBĂ O BANDĂ ADEZIVA PORTOCALIE ÎN FAȚA ȘI ÎN SPATELE CĂȘTIL.

Fiecare jucător are dreptul la o greutate suplimentară de 2,7 KG în playoff, semifinalele judetene, regionale, naționale, finale.

4.8. La Cupele satesti pot să participe și echipele orășenești care au un lot de 10+1 jucatori , în afară de cele date împrumut la echipele sătești dar rezultatul meciurilor nu va conta.

4.9. In meciurile contand pentru Campionatul Județean Școlar pot fi folosite maxim 2 (doi) jucatori cu cetatenie alta decat cea romana NUMAI CU ACCEPTUL IN SCRIS al Comisiei Speciale pentru Acordarea Dreptului de Joc al Starnierilor (CSADJS) + MAXIM 5 (CINCI) JUCATORI CU CETATENIE UCRAINEANA (conform directivei IIHF – Federatiei Internatioanle de Hochei pe Gheata). Jucatorii cu cetatenie alta decat cea romana trebuie sa dovedeasca cu acte oficiale ca are domiciliu stabil sau resedinta cu flotant valabil pe teritoriul Romaniei și cu Carnet de elev cu poză ștampilată.

4.10. **Limita de participare în cazul schimbării școlii în mijlocul anului școlar:** elevul care se înscrie într-o nouă școală în timpul anului școlar, indiferent de motiv (denumit în continuare "transfer"), în aceleași sporturi la care a participat ca elev la școala anterioară, nu poate sa participe la noua sa școală în aceleași competiții din campionatul județean .

4.11. **Interzicerea jocului în scoala veche:** un elev care s-a transferat la o altă școală în timpul anului școlar, nu poate concura pentru fosta sa școală în timpul anului școlar.

4.12. **Comportamentul concurenților:** concurenții trebuie să fie disciplinați în timpul competiției, Concurenții trebuie să aibă un comportament disciplinat, respectând regulamentul concursului, organizatorii, Comisia de concurs, Comisia de evaluare, Comisia de jurizare, trebuie să se comporte în conformitate cu instrucțiunile organizatorilor, comisarilor, oficialilor și arbitrilor, să nu interfereze cu activitățile acestor persoane sau organisme.

4.13. **Comportamentul profesorilor, antrenorilor:** profesorul, antrenorul este responsabil pentru comportamentul disciplinat al concurenților săi. Însoțitorul este responsabil de disciplina concurenților săi și de prezența la timp a echipelor sale la competiții, (c) Concurentul (concurenții) trebuie să se asigure că echipa (echipele) sa (lor) și echipa (echipele) sa (lor) sunt prezente la locurile de desfășurare a competiției și a meciurilor. Însoțitorul nu trebuie să interfereze cu directorii, organizatorii, Comitetul de arbitri, Comitetul de competiție, arbitrii sau să interfereze cu activitatea arbitrilor.

4.14. **Comportamentul nesportiv al concurenților, al însoțitorilor și consecințele juridice ale acestuia:**

Concurenții care se comportă într-un mod indisciplinat și nesportiv la competiții,

Președintele Comitetului de concurs poate, indiferent de deciziile oficialilor, să sancționeze orice comportament indisciplinat sau dezordonat al unui concurent sau al unui însoțitor cu un avertisment sau, dacă acesta nu este eficient, cu excluderea din concurs. În cazul în care descalificarea însoțitorului (însoțitorilor) lasă echipa fără însoțitor, echipa va fi descalificată automat.

În cazul oricărui incident care implică concurenți sau însoțitori în legătură cu competițiile și care este incompatibil cu idealurile sportului școlar (încălcarea deliberată a regulilor jocului/competiției, nerespectarea regulilor casei, vandalism, huliganism, refuzul de a juca, insultarea unui oficial sau a unei persoane, beție etc.), Comisia de competiție va exclude imediat persoana (persoanele) în cauză sau echipa (echipele) din competiția ulterioară și va informa Comisia de competiție și autoritatea educațională județeană competentă. Comitetul de concurs poate, la discreția sa, după concurs, să anuleze rezultatul școlii reprezentate de concurentul sau de însoțitorul care a avut comportamentul menționat la prezentul punct sau rezultatul școlii reprezentate de concurentul sau de însoțitorul care a avut comportamentul menționat la prezentul punct și al școlii reprezentate de aceștia de la olimpiadele școlare din anul școlar următor - campionatele școlare județene în sportul respectiv.

În cazul în care comportamentul unui arbitru sau al unui arbitru în cadrul competiției este incompatibil cu idealurile Olimpiadei Studenților, președintele Comitetului de Competiție îl poate sancționa pe acesta cu un avertisment sau, dacă acesta nu este eficient, cu excluderea de la participarea ulterioară. Aplicarea acestei sancțiuni este indicată de președintele Comitetului de arbitrii în raportul președintelui către Comitetul de concurs.

4.15. **Comportamentul spectatorilor, al fanilor, al părinților (denumiți în continuare "spectatori").**

Spectatorii nu trebuie să interfereze cu activitatea organizatorilor, a comisiei de jurizare, a comisiei de concurs, a arbitrilor, a concurenților sau a însoțitorilor acestora. În cazul unui comportament nesportiv sau al unor scandaluri din partea spectatorilor înainte, în timpul sau după competiție, asistenții prezenți sunt obligați să ajute Comitetul de Competiție, arbitrii, pentru a restabili ordinea și buna conduită sportivă. Președintele comisiei de concurs, acționând în numele organizatorului, trebuie să avertizeze spectatorul care se face vinovat de comportament nesportiv sau de scandal și, dacă acest lucru nu are succes, trebuie să-l excludă de la participarea la concurs. Consecința juridică aplicarea sancțiunii este indicată de președintele Comitetului de concurs în raportul președintelui Comitetului de concurs.

## V.CONDIȚII DE DESFĂȘURARE

### 5.1. Mod de desfășurare

Art. 5.1.1. Meciurile se dispută în sistem de 3 reprize a câte 20 minute de joc efectiv, pauzele fiind de 15 minute pentru refacerea ghetii. În repriza a 3-a după 10 minute la meciurile în aer liber echipele schimpa poarta. Dacă temperaturile sunt mai scăzute ca -15 grade se impune o pauză de 5 minute după 10 minute jucate.

Art. 5.1.2. În caz de egalitate după încheierea a celor 3 reprize de 20 minute se execută o serie a câte 5 (cinci) lovituri de departajare. Dacă se menține egalitatea la scor, se execută lovituri de departajare câte 1 (una) pe echipă, până când o echipă marchează, iar celalalt greșește. Scorul final după loviturile de departajare va fi conform regulamentului IIHF.

Art. 5.1.3. În **Finala Judeteana (Regional, Zonal, National din 2022-23)** în caz de egalitate după încheierea a celor 3 reprize de 20 minute urmează repriza de prelungire după cum urmează:

**Semifinale:** o repriza de prelungire de 5 minute, când echipele evoluează 3 contra 3 fiind valabilă regula „golul de aur”. Dacă și după încheierea reprizei suplimentare scorul se menține egal, se execută o serie a câte 5 (cinci) lovituri de departajare. Dacă se menține egalitatea la scor, se execută lovituri de departajare câte 1 (una) pe echipă, până când o echipă marchează, iar celalalt greșește. Scorul final după loviturile de departajare va fi conform regulamentului IIHF.

În **Finala și Finala Mica** în caz de egalitate după încheierea a celor 3 reprize de 20 minute urmează o repriza de prelungire de 10 minute, când echipele evoluează 4 contra 4 fiind valabilă regula „golul de aur”. Dacă și după încheierea reprizei suplimentare scorul se menține egal, se execută o serie a câte 5 (cinci) lovituri de departajare. Dacă se menține egalitatea la scor, se execută lovituri de departajare câte 1 (una) pe echipă, până când o echipă marchează, iar celalalt greșește. Scorul final după loviturile de departajare va fi conform regulamentului IIHF.

Art. 5.1.4. La fiecare meci este obligatorie prezența a minim 2 arbitrii pe gheață și a altor 2 arbitrii auxiliari.

Art. 5.1.5. Echipa organizatoare se face responsabilă pentru a face demersurile necesare prezentei asistentei medicale voluntare ( medic sau asistent medical) la patinoar pe tot parcursul meciului.

Art. 5.1.6. Echipa organizatoare se face responsabilă pentru a face demersurile necesare prezentei asistenței medicale la patinoar pe tot parcursul meciului. În situația neindeplinirii cerinței echipa gazdă va pierde jocul prin neprezentare scor 0-5.

Art. 5.1.7. Medicul, asistentul este obligat ca, înainte de începerea jocului, să parafazeze raportul de arbitraj, făcând mențiunea "**asistența medicală a fost asigurată de medicul ...**", trecându-și numele și prenumele cu litere majuscule, urmând ca la terminarea jocului să se prezinte la cabina arbitrilor și să semneze.

Art. 5.1.8. ANAD are dreptul de a efectua controale doping fără aviz prealabil și testări țintă atât în competiție, cât și în afara competiției. În competiție, selecția jucătorilor pentru controlul doping se face prin tragere la sorți în mod egal pentru ambele echipe. Clubul organizator este obligat să asigure accesul la vestiare al ofițerilor de control doping delegați de ANAD și condițiile necesare efectuării controlului doping, între care o stație de control doping compusă din cameră de așteptare, cameră unde se desfășoară ședința de colectare a probelor, grup sanitar cu două cabine, complet utilizate, în conformitate cu prevederile Standardului Internațional pentru testări și cu cele ale HG nr. 1592/2006. Tragerea la sorți se efectuează în prezența observatorului oficial sau arbitrilor meciului respectiv și a reprezentanților desemnați de către fiecare echipă. Tragerea la sorți are loc în a doua pauză a meciului.

### 5.2. Echipe

Art. 5.2.1. La începerea meciului, pe banca fiecărei echipe trebuie să fie prezenți un minim de 10+1. Nerespectarea numărului minim de jucători duce la pierderea jocului cu scorul de 0-5 și se consideră neprezentare.

Art. 5.2.3 Jucătorii tuturor echipelor participante trebuie să prezinte Tabelul cu Jucătorii participanți și Carnetul de elev + copie de pe certificatul de naștere

Art. 5.2.4. **Vizele medicale** se trec pe **Tabele cu jucatorii participanti** ,sau **Adeverinte medicale** de la medicul de familie sau sportiv regional,, Apt pt. Sport” valabile 6 luni , sau copiii de pe paginile di **Legitimatiile** THL/FRHG cu Stampila medicala valabila .

Art.. 5.2.5. Arbitrii sunt obligati sa verifice in prealabil foaia de arbitraj cu Tabelele depuse si sa nu permita participarea in joc a jucatorilor ce nu indeplinesc conditiile de mai sus. In cazul in care arbitrul constata ca dispozitiile sale comunicate conducatorului (antrenorului) echipei în cauza, nu au fost respectate, echipa va pierde jocul cu scorul de 0–5 si se considera neprezentare.

Art. 5.2.6. La inceputul partidei arbitrii impreuna cu observatorul verifica indentitatea jucatorilor, acestia fiind obligati sa scoate castile de protectie pentru a facilita acest demers.

Art. 5.2.7. **Foile de joc** se completeaza obligatoriu cu urmatoarele date: data si ora la care se joaca, locatia, competitia, numele si prenumele jucatorilor, numarul de pe tricou, numarul legitimatiei, postul pe care joaca, linia in care joaca, golurile si penalizarile acordate, numele oficialilor jocului, statisticile din subsolul foii de arbitraj.

Art. 5.2.8. Conducătorii (delegații) echipelor sunt obligați să prezinte arbitrului, înainte de începerea jocului, Tabelul nominal ale jucătorilor trecuți în raportul de arbitraj cu o ora inainte de startul partidei.

Art. 5.2.9. În cazul în care una din echipe contesta identitatea unor jucători pe motiv de substituire, **observatorul** are următoarele obligații:

- a) să dispună ca jucătorul (jucătorii) în cauză să-și înscrie datele personale și să semneze în raportul meciului;
- b) să menționeze în raportul de observator momentul formulării contestației (înainte de începerea jocului sau in timpul unei pauze), precum și orice alte elemente care ar duce la identificarea jucătorului presupus a fi substituit (înălțime, culoarea părului și a tenului, numărul de pe tricou etc.);
- c) să se fotografieze cu jucătorul în cauză.

Art. 5.2.10. In cazul in care o echipa foloseste un jucator superior varstei de participare in Campionatul Local sau Judetean , echipa va pierde meciul cu 0–5, va fi depunctat de Comisia de Competitii cu 3 (trei) puncte

Art. 5.2.11. Tabelele nominale vor fi păstrate de arbitru până la terminarea jocului, după care se restituie conducătorilor, delegaților sau căpitanului de echipă

Art. 5.2.12. Echipa trecuta pe foaia de arbitraj la pozitia A se considera organizatoare. Echipa trecuta pe foaia de arbitraj la pozitia B, va comunica prima formatia de incepere. In situatia de asemanare a echipamentului, echipa la pozitia B va trebui sa schimbe tricourile.

Art. 5.2.13. Neprezentarea la un meci se sancționează cu depunțare de 3 (trei) puncte.

Art. 5.2.14. Neprezentarea unei echipe la 2 (doua) meciuri de campionat in sezonul competitional 2022-23 atrage dupa sine pe langa pierderea meciurilor cu 0–5, si excluderea echipei respective din Campionatul

Art. 5.2.15. Echipele sunt obligate sa poarte echipament uniform privind culorile, echipament de protectie, masca de fata completa, aparator pentru gat si tricouri cu numere conform regulamentului IIHF. In caz de nerespectarea acestor prevederi arbitrul va interzice intrarea in joc a jucatorului (lor) in cauza. Daca jucatorul este introdus pe gheata, contrar deciziei arbitrului, aceasta se va consemna in raportul observatorului, echipa in cauza pierzand meciul cu scorul de 0–5 si se considera neprezentare.

Art. 5.2.16. Accesul pe banca jucatorilor este permis jucatorilor de rezerva, antrenorului principal, antrenorului secund si maximum 3 oficiali. Accesul la vestiarele echipelor si arbitrilor este permis numai persoanelor cu atributii oficiale (la vestiarul arbitrilor numai observatorului jocului).

Art. 5.2.17. Toti membrii delegatiei trebuie sa posede legitimatii oficiale vizate de Inspectoratul Judetean pentru sezonul/ campionatul în curs, legitimatii fara de care nu au dreptul sa stea în zona bancii echipei.

Art. 5.2.18. Echipei organizatoare ii revine obligatia de a asigura protectia oficialilor jocului, jucatorilor si a spectatorilor in incinta patinoarului in colaborare cu Pompierii voluntari in sate si Comitetul de parinti in Patinoarele artificiale .

#### **Art.5.2.19. Regula echitabilă și egală în materie de timp de gheață**

Timpul de gheață echitabil și egal este conceput pentru a se asigura că toți jucătorii au aceeași șansă de a contribui la rezultatul meciurilor, indiferent de calificare sau abilitate. Responsabilitatea unui antrenor este de a dezvolta toți jucătorii pentru a contribui. Scurtarea băncii de rezerve nu este permisă .

Toți jucătorii ar trebui să se rotească pe toate pozițiile pentru a se asigura că fiecare jucător are posibilitatea de a încerca fiecare poziție cel puțin o dată .

Dacă o echipă are doi portari , aceștia ar trebui să se rotească pentru a avea timp de joc egal 30+30 de minute .

**Art.5.2.20. Jucatori împrumutați:** Echipele locale sătești poate să împrumute jucători de la echipele școlilor sătești sau orășenești care nu s-au înscris în campionatele sau au suficienți jucatori in echipa.

Echipele locale ale școlilor sătești poate să mai împrumute jucători de la echipele școlilor orășenești , dacă acești jucători au domiciliul în satul respectiv s-au unul sau amândoi dintre părinți provin din satul respectiv. (Adeverință de la consiliul local sau de la parohia locală ). Echipele școlare sătești care au împrumutat pentru faza săteasca al din echipele orășenești , la finala locala urban vs rural trebuie să dea înapoi jucătorii împrumutați la echipele școlilor orășenești.

#### **5.2.21. Contestatie**

**1. Indicarea și depunerea unui contestatii :** antrenorul, profesorul echipei în cauză trebuie să își indice intenția de a contesta publicarea oficială a rezultatului competiției, a încheierii meciului sau a motivului contestatiei

sau la descoperirea rezonabilă a circumstanțelor care au dat naștere contestatie , președintele Comitetului de Competiție (sau, în absența acestuia, reprezentantul organizatorului competiției) va face o contestatie verbala.

Declarația scrisă cu privire la motivele protestului, la fața locului, în termen de cel mult o jumătate de oră de la încheierea meciului sau după ce motivele rezonabile ale contestatiei au ajuns la cunoștința Comitetului de Competiție către Comitetul de turneu.

**2. Conținutul minim al contestatiei:** Protestul trebuie să cuprindă numele și adresa de e-mail a persoanei care depune protestul, numele școlii sau al echipei în cauză și numele competiției și numele și adresa echipei sau a competiției (sau a meciului) în cauză și motivele detaliate ale protestului motivele protestului.

**3. Depunerea contestatiei dupa expirarea termenului nu va fi examinata .**

**4. Tratarea contestațiilor:** Contestațiile vor fi tratate de către Comitetul de Competiție pentru nivelul (nivel de baza -zonal, județean) în cauză în termen de două ore de la primirea protestului. Comitetul de concurs întocmește un proces-verbal al deciziei sale privind protestul și notifică în scris decizia sa părții care a depus protestul, înmânând procesul-verbal părții care a depus protestul la fața locului sau prin e-mail. persoana însoțitoare care depune protestul sau echipa (echipele) vizată (vizate) de protest.

#### **5.3. Programul de desfășurare:**

Art. 5.3.1. Programul meciurilor se va stabili in baza criteriilor prevazute in „IIHF Sport Regulations” si in baza programarii Comisiei de Competitii

Art. 5.3.2. Nu se vor juca meciuri inainte de ora 09.00 si mai tarziu de ora 21.00.

**5.3.2.1. Program recomandat de 2 zile in weekend :**

**Ex.1. Daca se inscriu 6 echipe :**

2 Grupe a câte 3 echipe A și B (A1 va fi echipa gazda organizatoare , A2 echipa care are cei mai mulți jucători la echipele locale U14,U15 –la prima Cupă , la a doua echipă care a câștigat Cupa anterioară )

Joacă fiecare cu fiecare în cele 2 grupe .

**Sambata** : 9.00-11.00 A1 vs A3

11.15-13.15 B1 vs B3 + **Festivitatea de deschidere**

Pauză de prânz

15.30-17.30 A1 vs A2

17.45-19.45 B1 vs B2

(20.00-21.30 Meci de Old Boys )

**Duminică** :

9.00-11.00 A2 vs A3

11.15-13.15 B2 vs B3

Pauză de prânz

Meci pt. Loc.5:14.00-16.00

Meci pt Loc 3: 16.30-18.30

Finala : 18.45-21.00 + **Festivitatea de premiere**

Ex.2.Dacă se înscriu 6 echipe și se joacă în 2 grupe a câte 3 echipe ,cu Semifinale atunci se începe vineri de la :

16.30-18.30

Festivitate de deschidere

18.45-20.45

Ex.3: Dacă se înscriu 5 echipe : Se joacă fiecare cu fiecare ,și echipa cu cele mai multe puncte câștigă Cupa (10 meciuri , trebuie început vineri )

Ex.4. Dacă se înscriu 5 echipe : Poate să fie invitată o echipă a unei școli orășenești care are 10+1 și fără jucătorii împrumutați la sate . Echipa o să joace fără rezultate , dar poate să primească premii individuale .

Se joacă în 2 grupe ca sus .

Ex5: Dacă se înscriu 4 echipe , pot să fie invitate 2 echipe orășenești din zona care participă ca echipe invitate fără rezultate care au 10+1 jucători în afara celor împrumutați.

Ex.6:Dacă se înscriu 3 echipe , pot să fie invitate 2-3 echipe orășenești din cele 3 zone ca invitați sau o echipă a unei școli din Județele Covasna ,Mureș , sau o echipă din Ungaria .

Art. 5.3.3. Fiecare echipă are obligația de a organiza o Cupă după posibilități

Art. 5.3.4. La programarea orară se va ține cont de graficul de deplasare al echipelor vizitatoare.

Art. 5.3.5. Comisia de Competiții , poate aproba, în mod cu totul excepțional reprogramarea sau amânarea unor CUPE în cazul în care:

- a) motive de reprezentare în competiții internaționale oficiale IIHF, naționale și de club sau în competițiile regionale oficiale recunoscute de IIHF;
- b) în patinoarul respectivă urmează să se desfășoare acțiuni sportive, culturale, sociale sau politice de importanță internațională sau națională și care sunt contractate de proprietar cu minimum 20 zile înaintea datei programate de disputare a jocului.
- c) cazuri de extrema forta majora cum ar fi: cataclisme naturale, accidente în timpul deplasării pentru susținerea unui joc, îmbolnăviri și contagiuni în masă astfel încât echipa este în imposibilitatea să respecte cerințele legale de începere a jocului (minimum de jucători), cazuri care trebuie probate cu acte emise de instituțiile abilitate ale statului (Politie, Prefectura, Cabinet de medicina sportiva, Inspectoratul pentru situatii de urgenta,)

Art. 5.3.6. Solicitarea pentru reprogramarea cupelor care se încadrează în prevederile de mai sus se va face în forma scrisă, cu cel puțin 24 ore înaintea datei de disputare a jocului.

Art. 5.3.7. Fiecare echipă are dreptul de a cere amânarea Cupei

Art. 5.3.8. Jocul trebuie să înceapă exact la ora stabilită în comun acord de echipele combatante și transmise de către CC echipei vizitatoare și se permite o întârziere de maxim 15 minute după ora de început stabilită, în cazul în care nu este permisă încălzirea de dinainte de joc.

Art. 5.3.9. Nu constituie motiv de reprogramare a unei Cupe faptul că un club are două sau mai multe echipe înscrise în competiție la categorii diferite de vârstă.

## **5.4. Oficiali**

Art. 5.4.1. Delegarea arbitrilor se va face de către Colegiul al Arbitrilor sau de echipa organizatoare în conformitate cu prevederile din Regulamentul de Organizare și Funcționare .

Art. 5.4.2. La fiecare meci este obligatorie prezenta a minim 2 arbitrii pe gheață și a altor 2 arbitrii auxiliari.

Art. 5.4.3. La fiecare meci este obligatorie completarea foii de arbitraj, altfel rezultatul meciului nefiind omologat.

Art. 5.4.4. La fiecare meci, CA poate nominaliza un Observator care va fi prezent pe toată durata meciului. Autoritatea lui nu se va extinde mai mult decât la meciul în cauză. Deciziile Observatorului sunt definitive și irevocabile și nu pot fi contestate.

Art. 5.4.5. În timpul partidei arbitrii auxiliari au obligația să tina evidenta partidei electronic în Grupa de Facebook Jég-Vi-Har .

## **6. STABILIREA CLASAMENTULUI**

Art. 6.1. Echipa care câștigă în timp regulamentar primește 3 puncte, iar învinsă zero puncte. În caz de egalitate, meciul continuă cu o repriză suplimentară de 5 minute, urmata (în caz de egalitate) de loviturile de penalitate. Câștigatoarea în timp suplimentar câștigă 2 puncte, iar învinsă 1 punct.

Art. 6.2. Neprezentarea la joc a unei echipe conduce la pierderea jocului cu 0-5.

Art. 6.3. Clasamentul se întocmește prin adunarea punctelor dobândite în jocuri, echipele clasându-se în ordinea descrescândă a punctelor.

Clasamentul zonal ( Gheorgheni , Miercurea Ciuc ) se întocmește prin adunarea punctelor dobândite în Cupele Satești oficiale când participă toți jucătorii (nu sunt organizate turnee KML, CHL de SZJA ), echipele clasându-se în ordinea descrescândă a punctelor . În turneele finale zonale participă primele 2-3 echipe satești care au echipe și fara jucătorii imprumutați din scolile orasenesti.

Se califică în Finala Județeană 1 echipă din Odorheiu Secuiesc + 2 Echipe din Gheorgheni și 3 echipe din zona Miercurea Ciuc.

Art. 6.4. În caz de egalitate între două sau mai multe echipe, se vor lua în considerare următoarele criterii de departajare: Numarul de puncte în întâlnirile directe dintre echipele în cauză;

1. Numarul de puncte în întâlnirile directe dintre echipele în cauză;

2. Diferenta de goluri (mai mare) in jocurile dintre echipele in cauza;
3. Rezultatul prin impartire dintre golurile marcate si cele primite (mai mare) in jocurile intre echipele in cauza;
4. Diferenta de goluri in jocurile dintre toate echipele ;
5. Rezultatul prin impartirea dintre golurile marcate si cele primite in jocurile dintre toate echipele.

**7. Muzica** : La ceremonia de deschidere si inchidere trebuie sa fie invitat Fanfara , Corul satesc , orasenesc .

**8. Securitatea** : Securitatea la meciuri este organizata de echipa gazda prin colaborare cu Pompierii Voluntari.

**9. Intragerea spectatorilor** : Pretul biletelor va fi 5 ron pentru copiii si 10 ron pentru adulti.

**10. Curățirea gheții pe patinoarele naturale sătești:** Curățirea ghetii vor fi organizate tradițional de clasele 7-8 și de părinți.

### **11. Premii:**

1. La nivelul de bază al competițiilor zonale (Ciuc, Gheorgheni ) și județene: premiile vor fi acordate în conformitate cu regulamentul competiției zonale/județene respective.

2. În ligile / cupele zonale (Ciuc, Gheorgheni) :

- Locul 1 - 3 medalie, Cupa, Cupa Fair Play

- toate echipele participante vor primi o diploma (avem diplome concepute special pt. CJ care se pot modifica special pt. fiecare scoala organizatoare ) ,echipele care sunt alcatuite din copiii proveniti din 2-3 scoli , vor primi separat 2-3 diplome pt. fiecare scoala .

- Cel mai bun portar, fundaș, atacant, cel mai tehnic jucător, golgeter va fi premiat cu o diplomă și o figurină de jucător

[www.graphexpert.ro](http://www.graphexpert.ro) , Cupe cu pret mediu 1710 ,38,00 lei – 47,00 lei, la Ciumani Cupe traditionale din lemne , la Danesti din Keramie neagra ,Medalii: E228 medalie hochei:3,40 lei, sau Diplome colorate printate 1.50 ban /1 buc,0.30 bani cartonul cine are printer colorat , Panglica NR – negru – rosu :1,35 lei) La o cupa de clasa 3-5-a cu 6 echipe bugetul total poate sa fie : 6 Cupe x40 ron -240 ron +17 jucatori x6 echipe -106 jucatori din care primi trei primesc medalie :3x 17 jucatori -51 x 3.40 ron medalie -173.4 ron + 51 jucatori x 1.35 ron panglica -68.85 ron ,106 jucatori x1.50 ron / diploma -159 ron+ diplome pt.4 echipe +6 cei mai buni jucatori -10 diplome x1.5 ron -15 ron +6 figurine x20 ron -120 ron , Total: 776.25 ron +110 felii de muzzi -110 ron 886.25 ron + Protocol + asistenta medicala/voluntariat 16 ore x30 ron-480 ron , Total:**1366.25** + protocol + arbitrii voluntari )

4. Castigarea titlului de " Campion Judetean Scolar la Hochei pe Gheata ": In turneele finalele Judetene : Cupa "Előre " si " Super"

### **12. Alte dispoziții**

**12.1. Vânzarea - limite și interdicții:** Vânzarea la locul de desfășurare a competiției (de exemplu, echipament sportiv, bufet ocazional etc.) este permisă numai cu permisiunea scrisă prealabilă a Comitetului de Marketing .

Este interzisă vânzarea sau consumul de băuturi alcoolice (numai vin fiert pe terenurile în aer liber din mediul rural) și de tutun pe terenul de concurs.

**12.2. Dreptul de a transmite direct pe Youtube Online** : SE poate transmite meciurile numai cu acordul Comisiei de Competitii si Marketing

**12.3. În plus față de cele de mai sus, sponsorii care vor să fie afișate în cadrul evenimentelor** Miscarea Jég- Vi-Har și în publicațiile aferente, dacă sunt aprobate de Comitetul de marketing înainte de eveniment sau înainte de publicarea publicațiilor. Comitetul de marketing nu va aproba afișarea unor astfel de sponsori, dacă natura activităților sponsorului, a portofoliului sau a activităților Miscării Jég-Vi-Har pune în pericol reputația Mișcării Ice-Vi-Har în ceea ce



privește mărcile comerciale.

1 Banner / Turneu : 300 ron ? ,Sponsor principal al turneului : 1500 ron (Ex. Cupa „ Fekete Kerámia – Csiki Chips” ,Sponsor / mantinela tot sezonul :400 ron ?

**12.4. Imagine:** Mișcarea Jég-Vi-Har poate utiliza orice mijloc de comunicare și de prezentare (în special mijloacele de comunicare utilizate la evenimente și la conceperea imaginii Mișcării Jég-Vi-Har, disponibilă pe site-ul web al Inspectoratului pentru Educație, trebuie să se țină cont de orientările privind imaginea Mișcării Jég-Vi-Har. Afișarea acestor instrumente este supusă autorizării prealabile a Comitetului de marketing.

**12.5. Portarii:** Echipele care nu au portar trebuie sa imbrace un jucator pentru fiecare meci sau sa ceara un portar de la echipele care au 2-3 portari (in primul an scolar 2022-23) . Inaintea meciurilor trebuie intrebati si parintii si portarul daca sunt de acord . Numele portarilor imprumutati trebuie inregistrati in program , si anuntati de speakeri .

### 13. DISPOZITII FINALE:

(1) La Campionatul Judetean Scolar pentru etapa județeană se stabilește comisia județeană de Disciplina :care se ocupa de organizarea, evaluarea și de soluționarea contestațiilor .

**14.REGULAMENT „FESTIVAL DE MINIHOCHEI „PENTRU ECHIPELE NOI INFIINTATE SAU PENTRU CELE CARE NU AU SUFICIENTI JUCATORI DE A SE INSCRIE IN CAMPIONATUL JUDETEAN PE TEREN MARE :**

#### Regula 1: Echipele

1.1 **Jucători.** Echipele joacă **cu trei jucători și un portar**. Portarul nu poate fi înlocuit cu un jucător de câmp în plus.

În absența unui portar sunt folosiți portari alternativi sau se joaca la 2 porti mici de dimensiunea de 30x40 cm cu regulament de „ Funino” .Penaltiul se executa de la punctul de angajament la poarta mica goala .

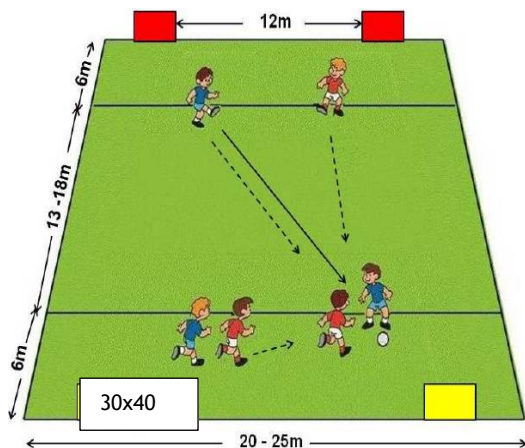

1.2. **Liderii- antrenorii – profesorii** . Fiecare echipă trebuie să aibă cel puțin un lider- antrenor, profesor de la scoala respectiva pentru fiecare teren, responsabil pentru jucătorii lor. Liderul este responsabil pentru este, de asemenea, responsabil pentru a se asigura că este re-poziționat dacă iese din poziție.

1.3 **Schimbarea jucătorului.** Liderul respectiv antrenorul este responsabil de efectuarea înlocuirilor pe parcursul jocului. Jucătorii nu pot intra în teren decât după ce jucătorul de pe teren a intrat în zona de înlocuire. Schimburile se fac prin bătăi de mână între jucătorii care fac schimbul.

#### **Regula 2: Oficiali de meci**

2.1 **Director de meci.** Pentru fiecare meci asociația organizatoare desemnează cel puțin un arbitru de tineret licențiat pentru fiecare meci.

2.2 **Atribuțiile și responsabilitățile oficialului de meci.** Arbitrul este responsabil pentru regulile și liniile directe ale meciului sunt respectate. Plus legătura cu ambii manageri și orice alt arbitru, în cazul în care se întâmplă ceva cu jucătorii sau echipamente de teren.

2.3 **Echipamentul managerului de meci.** Fiecare arbitru trebuie să fie echipat cu:

- Fluier
- Cămașă de arbitru
- Cască de protecție
- Patine

(Se pot lăsa pucuri suplimentare pe cuștile de poartă pentru un start rapid dacă un puc iese din joc).

#### **Regula 3: Timpul de joc**

3.1 **Cronometrare.** Indiferent de câte minute se joacă meciul, se utilizează același ceas de meci pentru toate meciurile.

Acest lucru funcționează bine atunci când meciurile sunt jucate cu timp de joc continuu.

3.2 **Timpul de joc.** Un meci are 2 reprize de 15 minute fiecare. La fiecare meci cel puțin trei meciuri pentru fiecare echipă să se desfășoare.

3.3 Semnale la pornire și la oprirea schimburilor.

Semnalul sonor este dat la începutul meciului și la sfârșitul fiecărei meci.

3.4 **Alte evenimente.** Ora jocului în mod normal, să fie lăsate să circule liber și să fie oprite numai în timpul jocului în curs, dacă:

- Se produce un prejudiciu major
- O problemă majoră a instalației apare

#### **Regula 4: Începutul jocului**

**Începutul jocului - Generalități** – Când jocul urmează să fie pornit, scopul este de a începe cât mai repede și mai sigur posibil

Jocul ar trebui să fie început fie de:

- **Angajament.** Doi jucători se aliniază unul împotriva celuilalt pentru o angajare - aruncarea pucului la punctul central, jucătorii rămași ar trebui să fie în spatele coechipierului lor până când se face aruncarea.

Angajamentul sincronizat se face când arbitrul ridică mâna, jucătorii sunt pregătiți și când semnalul acustic este sunat, se produce o aruncare.

- **Repornirea.** Portarul folosește când marchează/blochează același puc și începe jocul prin pasarea către un coechipier. Când pucul ajunge la primul jucător, adversarul poate intra în joc.

4.1 **După gol.** Când se înscrie un gol arbitrul suflă în fluier și echipa de atac se deplasează către centrul terenului.

. Portarul scoate pucul din poarta și o începe prin pasarea pucului către un coechipier.

Când pucul ajunge la unul dintre jucătorii de câmp, adversarii intră în joc.

4.2 **După blocarea pucului.** Dacă portarul blochează pucul, arbitrul fluieră, iar echipa atacantă trebuie să se îndrepte spre centrul terenului. Portarul începe jocul prin pasarea către un coechipier. Când pucul ajunge la unul dintre jucătorii de câmp, echipa adversă intră în joc.

4.3 **După oprirea pentru infrațiune.**

Penalizare pentru infrațiune (explicată la regula 6) reia jocul după infrațiune.

Dacă sună semnalul de sfârșit de joc se aplică o penalizare normală înainte ca jocul să se încheie.

4.4 **Pucul iese din patinoar.** Dacă pucul este aruncat în afara patinoarului, arbitrul va fluiera și va acorda echipei adverse. Dacă pucul intră în plasa de siguranță și ricoșează înapoi în patinoar, jocul continuă.

4.5 **După înlocuirea jucătorilor.** Nici un semnal pentru înlocuirile de jucători la acest nivel, jucătorii se schimbă prin așa-numitele înlocuiri volante și nu se produce nicio întrerupere a jocului.

4.6 **Alte opriri.** Dacă jocul ar fi oprit din orice motiv care nu este menționat mai sus, oficialul de meci trebuie să efectueze o oprire în mijlocul terenului.

**Regula 5: Contactul fizic**

**Jocul la corp este interzis .**

**Regula 6: Joc ilegal și comportament inadecvat**

Dacă un jucător folosește contactul fizic neautorizat, jocul se întrerunde într-un mod periculos sau neglijent sau prin comportament sau limbaj care nu se ridică la nivelul de fair-play și respect oficialul de meci va fluiera imediat după comiterea infracțiunii și va impune o penalizare. Jucătorii din echipa care nu a comis infracțiunea plasează pucul pe gheata la centrul gheții.

\***Sutul de penalitate** - executantul este prezent cu pucul la punctul central, iar ceilalți jucători stau lângă poartă, în spatele acesteia.

La semnalul arbitrilor, executantul începe lovitură de pedeapsă și jucătorii din spate pot începe să patineze. Dacă penalty-ul este ratat, jocul continuă.

Arbitrul este cel care decide dacă jucătorul nu respectă regulile.

Arbitrul este responsabil pentru anunțarea unui penalty în cazul în care un jucător comite o infracțiune. În cazul în care infracțiunea este de natură mai gravă atunci trebuie să se întocmească un raport de sancționare pe formularul corespunzător către Comisia administratoare.

**Regula 7: Golul**

7.1 **Golul.** Judecătorul soluționează cauzele privind un jucător - cu crosa lui - a jucat pucul în poartă sau fără să știe pucul în poartă.

7.2 **Nu este gol.** Un gol nu poate fi acordat dacă:

- Jucătorul folosește crosa peste înălțimea umerilor.
- Jucătorul influențează sau intră în contact fizic cu portarul
- Jucătorul folosește în mod deliberat ceva în afară de bățul său pentru a înscrie un gol.
- Portarul nu este pe poziție.

**Regula 8: Festivalurile de Mini hochei** pe gheata pentru clasele 6-8 se pot organiza pe patinoarele descoperite din sate , sau la patinoarele amenajate in padure , pe lacuri , pe patinoare descoperite amenajate pe terenuri multisport 40x20 m , pe jumatatea terenului cu mantinela inalta :

<https://www.youtube.com/watch?v=vncBvxrl7gI>

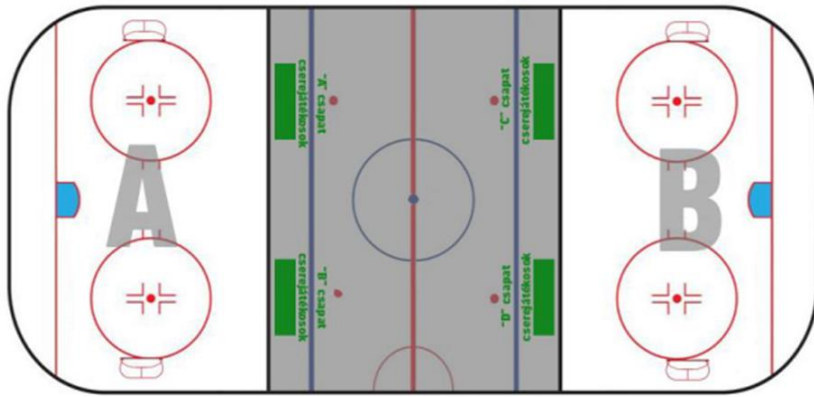

**1/3-ad pálya (20\*30 méter)**

1/3 teren , 20x30 m

**Linkuri utile :**

1. <https://portal.eduhr.ro/hu/hargita-megyei-jegkorong-bajnoksag>
2. [https://www.youtube.com/channel/UC\\_U3BWXFLIR9m3kgnHYUVvw](https://www.youtube.com/channel/UC_U3BWXFLIR9m3kgnHYUVvw)
3. <https://www.facebook.com/groups/1027335474127334>
4. <https://www.lenduletstars.ro>
5. <https://hargitamegye.ro/sporttevekenysegetek-tamogato-program/>
6. [www.szja.ro](http://www.szja.ro)
- 7.

**Parteneri :**

1. Inspectoratul Scolar Judetean Harghita
2. Consiliul Judetean Harghita
3. Programul Obiective si Vise , <https://www.nhlpagoalsanddreams.com/>
4. FRHG
5. Bauer Romania
6. Csata und Csata Company
- 7.

**Surse de finantare :**

1. Proiecte sportive Consilii Locale
2. Proiecte sportive Consiliul Judetean
3. Proiecte sportive – Fundatia Communitas
4. Proiecte sportive – Bethlen Gábor
5. Fundatia Mens Sana – SZJA
6. Ocolurile Silvice locale
7. Sponsorizari
8. Vanzarea numelui Cupei (Sponsor principal ,1000-1500 ron )
9. Reclama pe banner , mantinela -2-300 ron / turneu , sezon
10. <https://www.nhlpagoalsanddreams.com/>
11. Adi Gheorgheni Harghita Sport
12. Adi Felcsik
- 13.