

MINISTERUL EDUCAȚIEI NAȚIONALE
CENTRUL NAȚIONAL DE DEZVOLTARE A
ÎNVĂȚĂMÂNTULUI PROFESIONAL ȘI TEHNIC

Anexa nr. 1 la OMEN nr. 3915 din 19.03.2017

CURRICULUM

pentru

clasa a X-a

MOZAICAR – MONTATOR PLACAJE

ÎNVĂȚĂMÂNT PROFESIONAL

**Domeniul de pregătire profesională:
CONSTRUCȚII, INSTALAȚII ȘI LUCRĂRI PUBLICE**

2017

Acest curriculum a fost elaborat în cadrul proiectului “Curriculum Revizuit în Învățământul Profesional și Tehnic (CRIPT)”, ID 58832.

Proiectul a fost finanțat din FONDUL SOCIAL EUROPEAN

Programul Operațional Sectorial Dezvoltarea Resurselor Umane 2007 – 2013

Axa prioritară:1 “Educația și formarea profesională în sprijinul creșterii economice și dezvoltării societății bazate pe cunoaștere”

Domeniul major de intervenție 1.1 “Accesul la educație și formare profesională inițială de calitate”



GRUPUL DE LUCRU:

FĂRCAȘ VALERIA	prof. ing., grad didactic I, Colegiul Tehnic “Anghel Saligny”, Cluj -Napoca
FEHER ANDREI	prof. ing., grad didactic I, Colegiul Tehnic “Anghel Saligny”, Cluj – Napoca
GLODEAN LIGIA	prof. ing., grad didactic I, Colegiul Tehnic “Anghel Saligny”, Baia -Mare
HUTTER MIHAELA	prof. ing., grad didactic I, Colegiul Tehnic “Anghel Saligny”, București
LUPAȘ VIORICA	prof. ing., grad didactic I, Liceul Tehnologic “Mihai Viteazul”, Zalău, jud. Sălaj
MEREUȚĂ FELICIA	prof. ing., grad didactic I, Colegiul Tehnic ”Mircea Cristea”, Brașov
MOLDOVAN CORINA – ANA	Dr. ing., prof. grad didactic I, Colegiul Tehnic “Anghel Saligny”, Cluj –Napoca
NEMES ANDREA	prof. ing., grad didactic I, Liceul Tehnologic”Ion Vlasiu”AR Liceul Tehnologic”Constantin Brâncuși” Târgu-Mureș
RĂDOI MARIA	prof. ing., grad didactic I, Colegiul Tehnic “Anghel Saligny”, București
RÎTAN NELA-RODICA	prof. ing., grad didactic I, Colegiul Tehnic de Transporturi, Brașov
STANA IULIANA-CARMEN	prof. ing., grad didactic I, Colegiul Tehnic “Anghel Saligny”, București
ZLĂTOIANU IOANA	prof. ing., grad didactic I, Colegiul Tehnic “Anghel Saligny”, București

COORDONARE ȘTIINȚIFICĂ - CNDIPT:**RĂILEANU CARMEN – Inspector de specialitate / Expert curriculum**

Calificarea profesională: Mozaicar-montator placcaje

Domeniul de pregătire profesională: Construcții, instalații și lucrări publice

NOTĂ DE PREZENTARE

Acest curriculum se aplică în domeniul de pregătire profesională **CONSTRUCȚII, INSTALAȚII ȘI LUCRĂRI PUBLICE**, pentru calificarea profesională: **MOZAICAR-MONTATOR PLACAJE**

Curriculumul a fost elaborat pe baza standardului de pregătire profesională (SPP) aferent calificării sus menționate.

Nivelul de calificare conform Cadrului național al calificărilor – 3

Corelarea dintre unitățile de rezultate ale învățării și module:

Unitatea de rezultate ale învățării – tehnice generale și specializate (URI)	Denumire modul
URI 3 Utilizarea reprezentărilor convenționale în scopul realizării lucrărilor de construcții, instalații și lucrări publice	MODUL I: Desen pentru construcții și lucrări publice
	MODUL II: Desen pentru instalații
URI 4 Realizarea măsurătorilor specifice construcțiilor, instalațiilor și lucrărilor publice	MODUL III: Măsurători în construcții și lucrări publice
	MODUL IV: Măsurători în instalații
URI 5 Pregătirea materialelor în vederea realizării lucrărilor de placaje și pardoseli	MODUL V: Materiale pentru lucrări de placaje și pardoseli



PLAN DE ÎNVĂȚĂMÂNT
Clasa a X-a
Învățământ profesional
Aria curriculară Tehnologii

Domeniul de pregătire profesională: *CONSTRUCȚII, INSTALAȚII ȘI LUCRĂRI PUBLICE*
Calificarea profesională: *Mozaicar-montator placcaje*

Cultură de specialitate și pregătire practică

Modul I. Desen pentru construcții și lucrări publice

Total ore/an:	128
din care: Laborator tehnologic	96
Instruire practică	-

Modul II. Desen pentru instalații

Total ore/an:	32
din care: Laborator tehnologic	-
Instruire practică	-

Modul III. Măsurători în construcții și lucrări publice

Total ore/ an :	224
din care: Laborator tehnologic	32
Instruire practică	160

Modul IV. Măsurători în instalații

Total ore/an:	64
din care: Laborator tehnologic	-
Instruire practică	32

Modul V. Materiale pentru lucrări de placcaje și pardoseli

Total ore/an:	224
din care: Laborator tehnologic	-
Instruire practică	192

Total ore/an = 21 ore/săpt. x 32 săptămâni = 672 ore/an

Stagiul de pregătire practică - Curriculum în dezvoltare locală

Modul VI. *

Total ore/an:	270
---------------	-----

Total ore /an = 9 săpt. x 5 zile x 6 ore /zi = 270 ore/an

TOTAL GENERAL: 942 ore/an

Notă:

Pregătirea practică și stagiul de pregătire practică pot fi organizate atât la operatorul economic/instituția publică parteneră cât și în unitatea de învățământ, în funcție de condițiile locale.

* Denumirea și conținutul modulului/modulelor vor fi stabilite de către unitatea de învățământ în parteneriat cu operatorul economic/instituția publică parteneră, cu avizul inspectoratului școlar.



Calificarea profesională: Mozaicar-montator placcaje

Domeniul de pregătire profesională: Construcții, instalații și lucrări publice

MODUL I: DESEN PENTRU CONSTRUCȚII ȘI LUCRĂRI PUBLICE

- Notă introductivă

Modulul „Desen pentru construcții și lucrări publice”, componentă a ofertei educaționale (curriculare) pentru calificări profesionale din domeniul de pregătire profesională *Construcții, instalații și lucrări publice*, face parte din cultura de specialitate și pregătirea practică aferente clasei a X-a, învățământ profesional.

Modulul are alocat un număr de **128 ore/an**, conform planului de învățământ, din care :

- **96 ore/an** – laborator tehnologic

Modulul „Desen pentru construcții și lucrări publice” este centrat pe rezultate ale învățării și vizează dobândirea de cunoștințe, abilități și atitudini necesare angajării pe piața muncii în una din ocupațiile specificate în SPP-urile corespunzătoare calificărilor profesionale de nivel 3, din domeniul de pregătire profesională *Construcții, instalații și lucrări publice* sau în continuarea pregătirii într-o calificare de nivel superior.

- STRUCTURĂ MODUL

Corelarea dintre rezultatele învățării din SPP și conținuturile învățării

URÎ 3: UTILIZAREA REPREZENTĂRILOR CONVENȚIONALE ÎN SCOPUL REALIZĂRII LUCRĂRILOR DE CONSTRUCȚII, INSTALAȚII ȘI LUCRĂRI PUBLICE			
Rezultate ale învățării codificate conform SPP			
Cunoștințe	Abilități	Atitudini	Conținuturile învățării
3.1.1.	3.2.1. 3.2.11.	3.3.1.	Construcții geometrice: - linii paralele - linii perpendiculare - împărțirea segmentelor de dreaptă într-un raport dat - construcția și împărțirea unghiurilor - construcția figurilor geometrice plane - racordări (utilizate la reprezentări convenționale pentru realizarea lucrărilor de construcții, instalații și lucrări publice)
3.1.2.	3.2.2. 3.2.11.	3.3.1.	Standarde utilizate pentru reprezentările convenționale în scopul realizării lucrărilor specifice de construcții și lucrări publice
3.1.3.	3.2.3. 3.2.11.	3.3.1.	Tipuri de formate standardizate: simboluri, dimensiuni specifice realizării reprezentărilor convenționale în domeniul construcții, instalații și lucrări publice
3.1.4.	3.2.4. 3.2.11.	3.3.1.	Chenarul și indicatorul pentru reprezentările convenționale în scopul realizării lucrărilor de construcții și lucrări publice

Calificarea profesională: Mozaicar-montator placcaje

Domeniul de pregătire profesională: Construcții, instalații și lucrări publice



3.1.6.	3.2.5. 3.2.11.	3.3.1. 3.3.2.	Tipuri de linii utilizate pentru realizarea reprezentărilor convenționale specifice domeniului construcții și lucrări publice
3.1.7. 3.1.8.	3.2.6. 3.2.11.	3.3.1. 3.3.2.	Cotarea în desenul de construcții și lucrări publice: - elemente de cotare: linia de cotă, linia ajutătoare, linia de indicație, cota - reguli de cotare; modul de aplicare - cotarea desenelor specifice construcțiilor și lucrărilor publice
3.1.5.	3.2.5. 3.2.11.	3.3.1. 3.3.2.	Semne convenționale pentru reprezentarea materialelor de construcții și lucrări publice. Culori convenționale utilizate la planurile generale de arhitectură
3.1.9.	3.2.7. 3.2.8. 3.2.11.	3.3.1.	Scări de reprezentare specifice desenelor pentru lucrări de construcții și lucrări publice
3.1.10	3.2.4. 3.2.8. 3.2.9. 3.2.10. 3.2.11.	3.3.1. 3.3.3.	Reprezentări convenționale pentru: - elemente de construcție din lemn - elemente de zidărie - elemente de construcție din beton și beton armat - elemente de construcții metalice - elemente de tâmplărie - izolații în construcții - elemente de căi de comunicație Reprezentări la scară Reprezentări la scară ale planurilor simple pentru construcții parter (locuințe, birouri, magazine) - plan parter - secțiune transversală - plan învelitoare - fațade Reprezentări la scară ale profilelor transversale pentru lucrări publice - profile transversale de drumuri - profile transversale de căi ferate

LISTA MINIMĂ DE RESURSE MATERIALE (ECHIPAMENTE, UNELTE ȘI INSTRUMENTE, MACHETE, MATERII PRIME ȘI MATERIALE, DOCUMENTAȚII TEHNICE, ECONOMICE, JURIDICE ETC.) NECESARE DOBÂNDIRII REZULTATELOR ÎNVĂȚĂRII (existente în școală sau la operatorul economic):

- **Instrumente și materiale de desen:** foi de hârtie, creion, radieră, cretă, liniare rigle gradate, echer, compas, raportor, planșetă
- **Materiale didactice:** machete, planșe
- **Echipe IT:** fotocopiator, computer, videoproiector, CD-uri



Calificarea profesională: Mozaicar-montator placcje

Domeniul de pregătire profesională: Construcții, instalații și lucrări publice

• SUGESTII METODOLOGICE

Sugestiile metodologice au rolul de a orienta profesorul asupra modalităților de dezvoltare a rezultatelor învățării/ competențelor specifice, prin intermediul conținuturilor recomandate și având în vedere cunoștințe, abilități și atitudini pe care le presupune unitatea de rezultate ale învățării **URÎ 3. Utilizarea reprezentărilor convenționale în scopul realizării lucrărilor de construcții, instalații și lucrări publice**

Se vor parcurge conținuturile învățării în totalitatea lor în ordinea precizată în tabelul de mai sus.

Elevul este considerat subiect al activității instructiv educative, care este astfel orientată spre formarea rezultatelor învățării/competențelor specifice, precum și spre accentuarea caracterului practic aplicativ al modulului **Desen pentru construcții și lucrări publice**, ceea ce impune aplicarea unor strategii didactice care să pună accent pe:

- construcția progresivă a cunoștințelor, exersarea și consolidarea abilităților elevilor;
- cultivarea exigenței și autoexigenței elevului;
- abordări flexibile și parcursuri didactice diferențiate;
- abordări inter și multimodulare/ disciplinare;
- alternarea formelor de activitate (individuală, pe perechi și în grupuri mici);

Utilizarea unor metode active (brainstorming, simularea, învățarea problematizată, învățarea prin cooperare, studiul de caz, metoda Mozaicului, metoda Ciorchinelui, metoda Cubului, metoda Turul Galeriei, metoda Știu, vreau să știu, am învățat, metoda Focus Grup, metoda Cauză-Efect, învățarea prin descoperire, analiza de text, metode de gândire critică, realizarea de portofolii, dezbateră, lucrul pe calculator/internet/în grupuri de lucru virtual) conduce la:

- centrarea pe activitatea de învățare a elevului, acesta devenind subiect al procesului educațional;
- învățarea prin acțiune (experiențială), învățarea prin descoperire;
- încurajarea participării elevilor, inițiativa și creativitatea;
- exersarea lucrului în echipă, a îndeplinirii unor roluri specifice în grupuri de lucru, a cooperării cu persoane diferite în realizarea unei sarcini de lucru;
- dezvoltarea personalității elevilor, vizând latura formativă a educației;
- stimularea motivației intrinseci;
- încurajarea învățării prin cooperare și a capacității de autoevaluare
- o relație profesor-elev democratică, bazată pe respect și colaborare;

Pentru dezvoltarea abilităților prevăzute în standardul de pregătire profesională în cadrul orelor de laborator tehnologic se vor realiza teme, ca de exemplu: utilizarea diferitelor tipuri de linii folosite în reprezentarea planurilor; utilizarea semnelor convenționale pentru reprezentarea materialelor în reprezentarea elementelor/detațiilor de construcții; aplicarea regulilor de cotare la desenarea planurilor; alegerea adecvată a scării de reprezentare; reprezentarea grafică la scară a planurilor unor încăperi ale construcțiilor, folosind tipurile de linii, semnele convenționale și regulile de cotare specifice.

Se recomandă desfășurarea orelor în laboratorul de desen dotat cu instrumente și materiale de desen conform listei minime de resurse materiale

De exemplu pentru tema de laborator *Utilizarea semnelor convenționale pentru reprezentarea materialelor în reprezentarea elementelor/detațiilor de construcții* fiecare elev va avea instrumente de desen (liniar, echer), foaie de desen format A4/A3, creioane, radieră.



De exemplu pentru tema: *Cotarea în desenul de construcții și lucrări publice: elemente de cotare, reguli de cotare a diferitelor tipuri de reprezentări grafice* corespunzătoare rezultatelor învățării:

- 3.1.7. Elemente de cotare: linia de cotă, linia ajutoare, linia de indicație, cota
- 3.1.8. Regulile de cotare a diferitelor tipuri de reprezentări grafice
- 3.2.6. Identificarea elementelor cotării și a modului de aplicare a regulilor de cotare din planuri, secțiuni și vederi aferente lucrărilor de construcții, instalații și lucrări publice
- 3.3.1. *Asumarea responsabilității pentru realizarea sarcinilor de lucru*
- 3.3.2. *Colaborarea cu membrii echipei pentru realizarea sarcinii de lucru*
- 3.2.11. *Utilizarea corectă a vocabularului comun și a celui de specialitate specific domeniului construcții, instalații și lucrări publice*

se propune “**metoda studiului de caz**”, exemplificată mai jos:

STUDIUL DE CAZ este o metodă activă cu valoare euristică și aplicativă care permite confruntarea cu situații reale. Deși este cunoscut și aplicat de multă vreme, studiul de caz a rămas în actualitate fiind considerat o metodă modernă de învățare-evaluare datorită valorii sale formative deosebite. Studiul de caz este un suport al cunoașterii inductive care facilitează trecerea de la particular la general. Din acest motiv exemplul ales trebuie să fie reprezentativ pentru o situație generală.

Indiferent că este aplicat individual sau în echipă, studiul de caz are numeroase avantaje:

- contribuie la dezvoltarea capacității intelectuale;
- formează abilitatea de argumentare și analiză;
- pregătește subiecții pentru a lua decizii eficiente;

Pentru aplicarea metodei este necesar să se realizeze portofoliu de cazuri adecvate situațiilor în cauză. Aceasta presupune identificarea cazurilor particulare relevante pentru înțelegerea unor categorii generale de probleme, documentarea, selectarea informațiilor și sistematizarea lor. Cazul poate fi prezentat în trei forme:

- descriere completă-se primesc toate informațiile de care au nevoie pentru soluționarea problemei;
- descriere parțială;
- enunțarea cazului sub forma unor sarcini concrete de rezolvat

Desfășurarea activității

Metoda studiului de caz presupune parcurgerea următoarelor **etape**:

- se formează grupe de câte 4-5 elevi
- profesorul distribuie fiecărei grupe o fișă, prezentată mai jos, în care este cotate un plan. Cotarea conține o serie de greșeli
- elevii sunt solicitați să găsească greșelile de cotare și să refacă cotarea
- fiecare grupă va prezenta greșelile găsite și soluția de cotare propusă
- profesorul supraveghează activitatea elevilor și dă indicații acolo unde este nevoie; soluționează eventual și situațiile în care nu toți elevii se implică în cadrul activității de grup sau atunci când un elev monopolizează toate activitățile



FIȘĂ DE LUCRU

În figura 1 este reprezentat planul unei clădiri. Studiați cu atenție planul și rezolvați următoarele sarcini

Sarcini:

1. Identificați greșelile de cotare din planul reprezentat
2. În fig.2 dați soluția de cotare pe care o considerați corectă

Fig.1

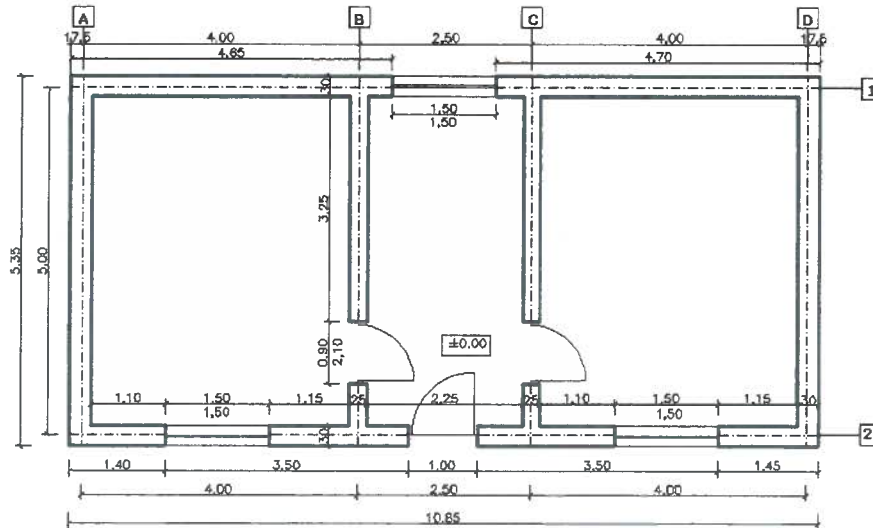
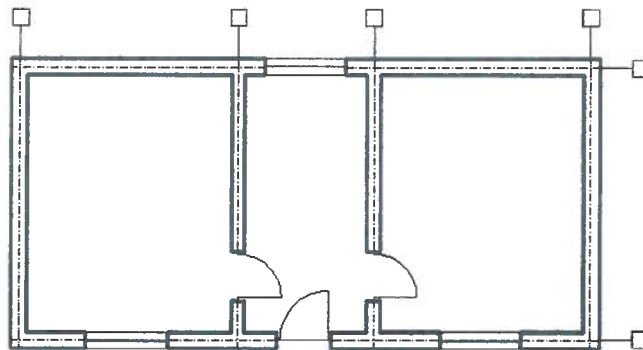

Fig.2



Profesorul va evalua calitativ atât corectitudinea rezolvării cât și modul de colaborare în echipă, lucru pe care îl va observa în timp ce grupele rezolvă sarcinile primite. La finalul orei, se vor formula concluzii asupra modului de lucru și a impactului acestei metode. Profesorul anunță tema reflecției:

- “Numiți **un** lucru pe care l-am efectuat bine!”
- “Numiți **un** lucru pe care pot să-l îmbunătățesc pe viitor! “

• SUGESTII PRIVIND EVALUAREA

Evaluarea reprezintă partea finală a demersului de proiectare didactică prin care cadrul didactic va măsura eficiența întregului proces instructiv-educativ. Evaluarea urmărește măsura în care elevii și-au format și acumulat rezultatele învățării propuse în standardele de pregătire profesională. Evaluarea școlară este percepută astăzi ca fiind organic integrată în procesul de învățământ, având rolul de reglare, optimizare, eficientizare a activităților de predare-învățare.

Pentru evaluarea achiziționării rezultatelor învățării vizate de parcurgerea modului **Desen pentru construcții și lucrări publice** se recomandă următoarele metode și tehnici moderne de evaluare: proiectul, portofoliul investigația, observația sistematică a comportamentului elevilor, testul de evaluare, autoevaluarea, studiul de caz etc.

Utilizarea metodelor și tehnicilor moderne de evaluare conduc la: formarea și dezvoltarea unor competențe funcționale de tipul abilităților de prelucrare, sistematizare, restructurare și utilizare în practică a cunoștințelor; dezvoltarea capacităților de investigare a realității; dezvoltarea creativității, a gândirii critice; formarea și dezvoltarea capacității de cooperare și a spiritului de echipă; dezvoltarea capacității de autoorganizare și autocontrol; dezvoltarea capacităților de interevaluare și autoevaluare; dezvoltarea motivației pentru învățare și formarea unui stil de învățare eficient; evidențierea, cu mai multă acuratețe, a progresului în învățare al elevilor.

În parcurgerea modului se va utiliza evaluarea de tip formativ și la final de tip sumativ pentru verificarea atingerii rezultatelor învățării. Elevii trebuie evaluați numai în ceea ce privește dobândirea rezultatelor învățării specificate în cadrul acestui modul. Evaluarea scoate în evidență măsura în care se formează rezultatele învățării din standardul de pregătire profesională.

Exemplu de instrument de evaluare pentru tema: *Cotarea în desenul de construcții și lucrări publice: elemente de cotare, reguli de cotare a diferitelor tipuri de reprezentări grafice*



FIȘĂ DE LUCRU

Tema: Executați cotarea schiței planului *bucătăriei de vară*, conform regulilor de cotare în desenul de construcții.

Indicații: În schița de mai jos este reprezentat planul unei bucătărie de vară.
Se cunosc următoarele date:

- Grosimea pereților exteriori 37,5 cm, iar a pereților interiori 25 cm
- Dimensiunile golurilor de uși 1,00 x 2,10 m
- Dimensiunile golurilor de ferestre 1,50 x 1,50 m

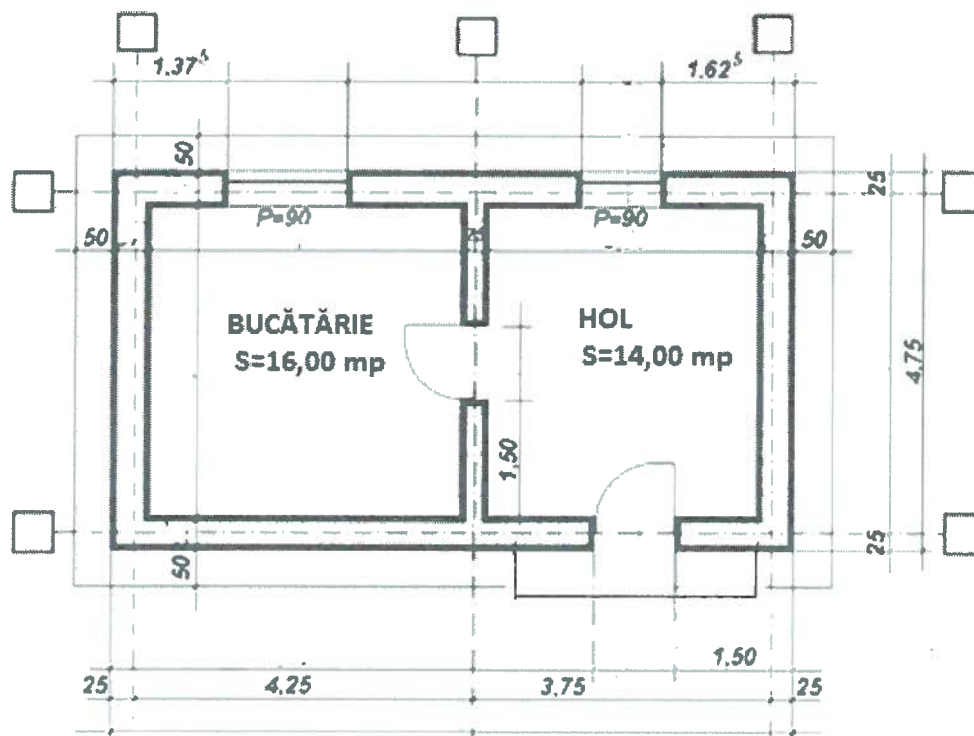

Sarcini de lucru

1. Notarea axelor de trasare
2. Cotarea pereților exteriori
3. Cotarea golurilor de uși și ferestre
4. Completarea cotării exterioare
5. Completarea cotării interioare
6. Scrierea STAS

NOTA: După rezolvarea sarcinilor de lucru veți susține oral soluția aleasă
Timp de lucru 40 min

FIȘA DE EVALUARE

Nume și prenume elev _____

Nr. crt.	A. Criterii de evaluare a elevului la fișa de lucru	Indicatori de realizare	Punctaj maxim pe indicator	Punctaj acordat
1.	Realizarea sarcinilor de lucru. (60 p)	Notarea corectă a axelor transversale și longitudinale	10	
		Cotarea corectă a pereților exteriori	10	
		Cotarea corectă a golurilor de uși și ferestre	10	
		Completarea corectă a cotelor exterioare	10	
		Completarea corectă a cotelor interioare	10	
		Utilizarea scrierii STAS	10	
Total maxim fișă de lucru			60 p	
Nr. crt.	B. Criterii de apreciere a performanței elevului la prezentarea soluției alese	Indicatori de realizare	Punctaj maxim pe indicator	Punctaj acordat
1.	Prezentarea și promovarea sarcinii realizate (30 p)	Utilizarea corectă a limbajului tehnic de specialitate în comunicare cu privire la sarcinile de lucru realizate	10	
		Explicarea modului de realizare a cotării elementelor de construcții	20	
Total maxim la prezentarea soluției alese			30 p	
Punctaj total fișă de lucru și prezentarea soluției alese			90 p	
Din oficiu			10 p	
Punctaj total			100p	

Cotarea corectă a schiței

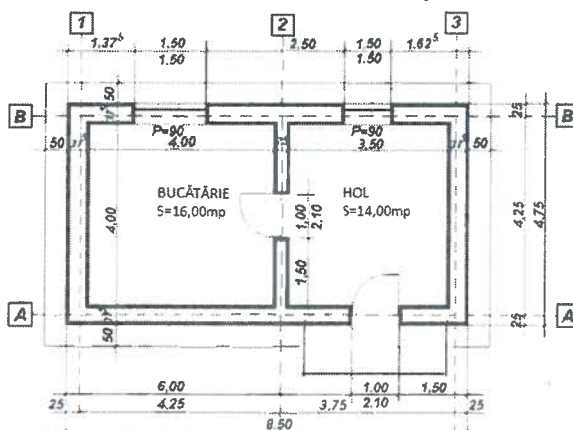

• BIBLIOGRAFIE

1. Sârbu Vasile, *Desen de construcții desen geometric și proiectiv*, manual pentru clasa a IX-a, licee industriale și anul I, școli profesionale cu profil de construcții-montaj, Editura Didactică și Pedagogică, RA, Bucuresti, 1995
2. Prundeanu Delia, Sârbu Vasile, Mărgineanu Radu, *Desen tehnic de construcții*, manual pentru clasa a X-a și a XI-a, licee industriale și școli profesionale cu profil de construcții, Editura Didactică și Pedagogică, RA, Bucuresti, 1995
3. Colecție de cataloage, reviste, pliante și proiecte de profil
4. Standarde de pregătire profesională pentru calificările de nivel 3 și 4 din domeniul de pregătire profesională CONSTRUCȚII, INSTALAȚII ȘI LUCRĂRI PUBLICE, 2016
5. Ionescu, M., Chiș V. Strategii de predare și învățare, Editura . Științifică, București, 1992
6. Stoica, A.,(coord.),Evaluarea curentă si examenele, Ghid pentru profesori, București, 2001
7. Corcheș, H., Filip, L., Iacob,A., și colectiv, *Metode interactive de predare-învățare*, suport de curs, Proiect ID 55336, Cluj-Napoca, 2010
8. Site-uri Intenet de specialitate
[http://www.elifeposdru.ro/docs/cristian paun tehnici de predare prin stimularea creativi
tatii.pdf](http://www.elifeposdru.ro/docs/cristian_paun_tehnici_de_predare_prin_stimularea_creativitatii.pdf)
<http://www.scribd.com/doc/109177906/Metode-Interactive-de-Predare>
<http://www.didactic.ro>
<http://innerspacejournal.wordpress.com/2011/06/16/metode-interactive/>
<http://www.asociatia-profesorilor.ro/metode-de-predare-interactive.html>
<http://www.dppd.ro/pedagogie>
<http://www.tvet.ro/index.php/ro/curriculum>



MODUL II: DESEN PENTRU INSTALAȚII

- Notă introductivă

Modulul „Desen pentru instalații”, componentă a ofertei educaționale (curriculare) pentru calificări profesionale din domeniul de pregătire profesională *Construcții, instalații și lucrări publice*, face parte din cultura de specialitate și pregătirea practică aferente clasei a X-a, învățământ profesional.

Modulul are alocat un număr de **32 ore/an**, conform planului de învățământ.

Modulul „Desen pentru instalații” este centrat pe rezultate ale învățării și vizează dobândirea de cunoștințe, abilități și atitudini necesare angajării pe piața muncii în una din ocupațiile specificate în SPP-urile corespunzătoare calificărilor profesionale de nivel 3, din domeniul de pregătire profesională *Construcții, instalații și lucrări publice* sau în continuarea pregătirii într-o calificare de nivel superior.

- STRUCTURĂ MODUL

Corelarea dintre rezultatele învățării din SPP și conținuturile învățării

URÎ 3: UTILIZAREA REPREZENTĂRILOR CONVENȚIONALE ÎN SCOPUL REALIZĂRII LUCRĂRILOR DE CONSTRUCȚII, INSTALAȚII ȘI LUCRĂRI PUBLICE			
Rezultate ale învățării codificate conform SPP			
Cunoștințe	Abilități	Atitudini	Conținuturile învățării
3.1.2. 3.1.4.	3.2.2. 3.2.3. 3.2.4. 3.2.11.	3.3.1.	Elemente de bază în desenul de instalații 1.Standarde utilizate pentru reprezentările convenționale în scopul realizării lucrărilor specifice instalațiilor; 2.Chenarul și indicatorul pentru reprezentările convenționale în scopul realizării planurilor de instalații.
3.1.5. 3.1.6	3.2.2. 3.2.5. 3.2.11.	3.3.1. 3.3.2.	Reprezentări convenționale 1.Linii și culori convenționale ale conductelor care transportă fluide; 2.Semne convenționale pentru elementele conductelor: - fittinguri și piese auxiliare pentru conducte, - armături, accesorii și aparate pentru conducte și instalații. 3.Semne convenționale pentru obiecte sanitare; 4.Semne convenționale pentru reprezentarea instalațiilor de gaze; 5.Semne convenționale pentru instalații de încălzire centrală; 6:Semne convenționale pentru instalații de ventilare și condiționare a aerului.



3.1.7. 3.1.8.	3.2.6. 3.2.11.	3.3.1. 3.3.2.	Cotarea în desenul de construcții de instalații 1. Elementele cotării, reguli de cotare; 2. Cotarea desenelor de instalații tehnico-sanitare 3. Cotarea desenelor de instalații de gaze; 4. Cotarea desenelor de instalații de încălzire centrală; 5. Cotarea desenelor de instalații de ventilare și condiționare a aerului.
3.1.9. 3.1.10	3.2.7. 3.2.4. 3.2.8. 3.2.9. 3.2.10. 3.2.11.	3.3.1. 3.3.2. 3.3.3.	Reprezentări grafice pentru instalații 1. Scări de reprezentare specifice desenelor de instalații; 2. Reprezentarea instalațiilor exterioare de alimentare cu apă și canalizare; 3. Reprezentarea instalațiilor interioare de apă și canalizare; 4. Reprezentarea instalațiilor pentru gaze naturale combustibile; 5. Reprezentarea instalațiilor de încălzire centrală; 6. Reprezentarea instalațiilor de ventilare și condiționare a aerului.

LISTA MINIMĂ DE RESURSE MATERIALE (ECHIPAMENTE, UNELTE ȘI INSTRUMENTE, MACHETE, MATERII PRIME ȘI MATERIALE, DOCUMENTAȚII TEHNICE, ECONOMICE, JURIDICE ETC.) NECESARE DOBÂNDIRII REZULTATELOR ÎNVĂȚĂRII (existente în școală sau la operatorul economic):

- *Instrumente și materiale de desen*: foi de hârtie, creion, radieră, cretă, liniare rigle gradate, echere, compas, raportor, planșetă
- *Materiale didactice*: machete, planșe
- *Echipamente IT*: fotocopiator, computer, videoproiector, CD-uri
- Seturi de fittinguri, piese de legătură, conducte din plastic, oțel;
- Materiale metalice feroase (profile metalice, piese din fontă);
- Fișe de documentare, planșe didactice, reviste de specialitate, documentație tehnică (desene de execuție la scări diferite: 1:10; 1:20; 1:50; 1:100; 1:500), cărți tehnice, standarde tehnice, standarde de calitate).

SUGESTII METODOLOGICE

Sugestiile metodologice au rolul de a orienta profesorul asupra modalităților de dezvoltare a rezultatelor învățării/ competențelor specifice, prin intermediul conținuturilor recomandate și având în vedere cunoștințe, abilități și atitudini pe care le presupune unitatea de rezultate ale învățării **URÎ 3. Utilizarea reprezentărilor convenționale în scopul realizării lucrărilor de construcții, instalații și lucrări publice.** Se vor parcurge conținuturile învățării în totalitatea lor în ordinea precizată în tabelul de mai sus. Se recomandă aprofundarea conținuturilor învățării relevante pentru calificarea profesională din domeniul de pregătire generală.

Elevul este considerat subiect al activității instructiv educative, care este astfel orientată spre formarea rezultatelor învățării/competențelor specifice, precum și spre accentuarea caracterului practic aplicativ al modului **Desen pentru instalații**, ceea ce impune aplicarea unor strategii didactice care să pună accent pe:

- construcția progresivă a cunoștințelor, exersarea și consolidarea abilităților elevilor;
- cultivarea exigenței și autoexigenței elevului;
- abordări flexibile și parcursuri didactice diferențiate;



- abordări inter și multimodulare/ disciplinare;
- alternarea formelor de activitate (individuală, pe perechi și în grupuri mici);

Utilizarea unor metode active (brainstorming, simularea, învățarea problematizată, învățarea prin cooperare, studiul de caz, metoda Mozaicului, metoda Ciorchinelui, metoda Cubului, metoda Turul Galeriei, metoda Știu, vreau să știu, am învățat, metoda Focus Grup, metoda Cauză-Efect, învățarea prin descoperire, analiza de text, metode de gândire critică, realizarea de portofolii, dezbateră, lucrul pe calculator/internet/în grupuri de lucru virtual) conduce la:

- centrarea pe activitatea de învățare a elevului, acesta devenind subiect al procesului educațional;
- învățarea prin acțiune (experiențială), învățarea prin descoperire;
- încurajarea participării elevilor, inițiativa și creativitatea;
- exersarea lucrului în echipă, a îndeplinirii unor roluri specifice în grupuri de lucru, a cooperării cu persoane diferite în realizarea unei sarcini de lucru;
- dezvoltarea personalității elevilor, vizând latura formativă a educației;
- stimularea motivației intrinseci;
- încurajarea învățării prin cooperare și a capacității de autoevaluare
- o relație profesor-elev democratică, bazată pe respect și colaborare;

Se recomandă desfășurarea orelor în laboratorul de desen dotat cu instrumente și materiale de desen conform listei minime de resurse materiale precizate mai sus.

Pentru dezvoltarea abilităților prevăzute în standardul de pregătire profesională, în cadrul orelor se vor realiza teme de:

- documentare;
- identificare a elementelor de standardizare ale planșelor;
- recunoaștere a reprezentărilor convenționale;
- corelare a semnelor convenționale cu materialele de instalații;
- identificare a liniilor și culorilor folosite în desenul de instalații;
- identificare a simbolurilor folosite pentru instalațiile din construcții;
- cotare specifice planurilor de instalații;
- citire a planurilor de alimentare cu apa rece, apa caldă, gaze naturale, de încălzire și de ventilare;
- reprezentare la scară, în creion, a instalațiilor:
 - ✓ De alimentare interioară/exterioară cu apă rece, apă caldă –plan și schemă;
 - ✓ De ridicare a presiunii apei- plan și schemă
 - ✓ De combatere a incendiilor - plan și schemă
 - ✓ De canalizare interioară - plan și schemă
 - ✓ De canalizare exterioară - plan și schemă
 - ✓ De încălzire - plan și schemă
 - ✓ De gaze naturale combustibile - plan și schemă
 - ✓ De ventilare- plan și schemă

De exemplu, pentru tema: **Semne convenționale pentru elementele conductelor** (fitinguri și piese auxiliare pentru conducte, armături, accesorii și aparate pentru conducte și instalații), corespunzătoare **rezultatelor învățării**:

3.1.5 Semne convenționale pentru reprezentarea materialelor de construcții, instalații și lucrări publice.

3.2.2 Identificarea și corelarea standardelor specifice utilizate pentru reprezentările convenționale cu tipurile de lucrări de construcții, instalații și lucrări publice.

3.2.5 Identificarea elementelor de construcții, instalații și lucrări publice.

3.3.1 Asumarea responsabilității pentru realizarea sarcinilor de lucru.

3.3.2 Colaborarea cu membrii echipei.



3.2.11. Utilizarea corectă a vocabularului comun și a celui de specialitate specific domeniului construcții, instalații și lucrări publice, se propune metoda de **ÎNVĂȚAREA PRIN DESCOPERIRE**.

Metoda prezintă o serie de avantaje, dintre care pot fi precizate următoarele:

- în cursul descoperirii se realizează o cunoaștere și înțelegere profundă și temeinică pentru a cărei consolidare nu mai sunt necesare prea multe reveniri;
- cere din partea elevilor un efort mental mare, iar depășirea obstacolelor duce la dezvoltarea lor intelectuală și creșterea încrederii în capacitățile proprii;
- sunt angajate în procesul de învățare unele funcții legate de creativitate: emoție, surpriză, indoială, ceea ce favorizează dorința de rezolvare a problemelor propuse;
- dezvoltă la elevi capacitatea de a sesiza și rezolva probleme, spiritul independent, capacitatea de transfer, perseverența în urmărirea soluțiilor, spiritul de cooperare;
- stimulează interesul pentru învățare.

Procedura după care se va desfășura învățarea prin descoperire presupune următorii pași:

Formularea sarcinii de lucru astfel încât pentru construirea răspunsului, elevul trebuie să utilizeze cunoștințele, abilitățile și atitudinile dobândite anterior și să le integreze în așa fel încât răspunsurile să decurgă firesc, din acest demers, cu alte cuvinte să realizeze construirea răspunsului într-un context amplu de angajare a gândirii proprii, utilizând cunoștințe și capacități umane deja asimilate.

A. Organizarea elevilor. elevii vor fi organizați în grupe de câte 3,

B. Resurse materiale- fiecare grupă va primi:

- o lista cu reprezentările convenționale pentru tevil și piesele de legătură conform standardelor în vigoare;
- set de 5 piese de legătură, diferite ca dimensiune și material (fitinguri din cupru, din oțel, piese de legătură PE, oțel, conectori PPr, canalizare PPr.); fiecare grupă va primi seturi diferite

C. Sarcina de lucru:

- fiecare elev/grupă va reprezenta tabelar, în creion, pe caiet, piesele de legătură primite, vor pregăti și un tabel cu chenar, pe format A4, care va fi prezentat în fața colegilor;

Nr. crt.	Denumire	Semn convențional
----------	----------	-------------------

-fiecare grupă își va prezenta tabelul realizat în fața clasei;

Construirea răspunsului se realizează printr-o activitate de grup, în cadrul căreia, elevii vor colabora unii cu alții pentru realizarea sarcinii de lucru asumată de fiecare dintre ei și a sarcinii comune de lucru a întregului grup.

SUGESTII PRIVIND EVALUAREA

Evaluarea reprezintă partea finală a demersului de proiectare didactică prin care cadrul didactic va măsura eficiența întregului proces instructiv-educativ. Evaluarea urmărește măsura în care elevii și-au format și acumulat rezultatele învățării propuse în standardele de pregătire profesională. Evaluarea școlară este percepută astăzi ca fiind organic integrată în procesul de învățământ, având rolul de reglare, optimizare, eficientizare a activităților de predare-învățare.



Pentru evaluarea achiziționării rezultatelor învățării vizate de parcurgerea modului **Desen pentru instalații** se recomandă următoarele metode și tehnici moderne de evaluare: metoda R.A.I., tehnica 3-2-1, proiectul, portofoliul, jurnalul reflexiv, investigația, observația sistematică a comportamentului elevilor, testul de evaluare, autoevaluarea, studiul de caz etc.

Utilizarea metodelor și tehnicilor moderne de evaluare conduc la: formarea și dezvoltarea unor competențe funcționale de tipul abilităților de prelucrare, sistematizare, restructurare și utilizare în practică a cunoștințelor; dezvoltarea capacităților de investigare a realității; dezvoltarea creativității, a gândirii critice; formarea și dezvoltarea capacității de cooperare și a spiritului de echipă; dezvoltarea capacității de autoorganizare și autocontrol; dezvoltarea capacităților de interevaluare și autoevaluare; dezvoltarea motivației pentru învățare și formarea unui stil de învățare eficient; evidențierea, cu mai multă acuratețe, a progresului în învățare al elevilor.

În parcurgerea modului se va utiliza evaluarea de tip formativ și la final de tip sumativ pentru verificarea atingerii rezultatelor învățării. Elevii trebuie evaluați numai în ceea ce privește dobândirea rezultatelor învățării specificate în cadrul acestui modul. Evaluarea scoate în evidență măsura în care se formează rezultatele învățării din standardul de pregătire profesională.

Mai jos, un exemplu de test de evaluare:

TEST DE EVALUARE

Tema: *Semne convenționale pentru elementele conductelor. Fitinguri și piese auxiliare pentru conducte*

Numele și prenumele:

Clasa:





Timp de lucru: 30 minute

Se acordă **1 punct** din oficiu









1. (1p). Pentru enunțurile de mai jos, scrieți cuvintele care completează spațiile libere astfel încât enunțurile să devină corecte din punct de vedere științific:

- Reprezentarea diferitelor părți componente ale unei....., se realizează folosind semne convenționale și notații specifice fiecărui element, conform în vigoare.
- Pentru identificarea caracteristicilor tehnico-funcționale ale conductelor, îmbinărilor, fittingurilor, pieselor de legătură, semnele pot fi completate cu simboluri stabilite de, semnificația lor fiind indicată în legendă.

2. (2p). Completați simbolurile din tabelul de mai jos astfel încât să obțineți semnul convențional indicat sub fiecare imagine.

			
ramificație dublă la	punct fix	curbă cu două mufe	manșon de trecere pe țevă

3. (2p). Examinați cu atenție imaginile de mai jos, recunoașteți elementele și reprezentați semnul convențional corespunzător.

Nr. crt.	Element component	Denumire	Semn convențional
1.		Cot la 90° cu picior și flanșe	
2.		Teu cu flanșă și mufe	
3.		Teu egal cu flanșe	
4.		Liră de dilatare	
5.		Piesă de curățire cu mufă	
6.		Racord olandez	
7.		Niplu	
8.		Cruce	

4. (4p). În figura de mai jos este reprezentată schematic o parte dintr-o instalație sub presiune.

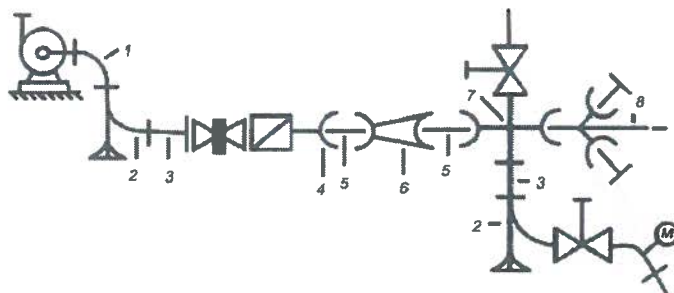

Se cere să se identifice elementele componente ale instalației și sa se completeze legenda.

Legendă reprezentarea schematică a instalației sub presiune	
Nr. crt.	Denumire element
1.	
2.	
3.	
4.	
5.	
6.	
7.	
8.	

TEST DE EVALUARE – Barem de corectare

Se acordă 1 punct din oficiu

1. (1p). Pentru fiecare răspuns corect se acordă câte 0,25 p. Pentru răspuns incorect se acordă 0p.





- a. instalații, standardelor
- b. convenționale, proiectant

2. (2p). Pentru fiecare răspuns corect se acordă câte 0,5 p. Pentru răspuns incorect sau parțial corect se acordă 0p.

ramificație dubla la 45°	punct fix	curbă cu două mufe	manșon de trecere pe țevă



3. (2p). Pentru fiecare răspuns corect se acordă câte 0,25 p. Pentru răspuns incorect sau parțial corect se acordă 0p.

Nr. crt.	Element component	Denumire	Semn convențional
1.		Cot la 90° cu picior și flanșe	
2.		Teu cu flanșă și mufe	
3.		Teu egal cu flanșe	
4.		Liră de dilatare	
5.		Piesă de curățire cu mufă	
6.		Racord olandez	
7.		Niplu	
8.		Cruce	

4. (4p). Pentru fiecare răspuns corect se acordă câte 0,5 p. Pentru răspuns incorect sau parțial corect se acordă 0p.

Legendă reprezentarea schematică a instalației sub presiune	
Nr. crt.	Denumire element
1.	curbă cu capete filetate
2.	cot la 90° cu picior
3.	conductă cu capete filetate
4.	conductă cu mufă
5.	conductă
6.	reducție cu mufă
7.	cruce
8.	ramificație dublă

• **BIBLIOGRAFIE**

1. Florea V. și a. –Desen tehnic de instalații E.D.P. București 1995
2. Rapișca, P., **Determinarea calității materialelor de construcții**, Ed. Matrixrom, Colecția: Bazele construcțiilor, 2006
3. **Larousse Bricolaj**, Ghid complet, Ed. RAO, 2003
4. Gh. Zgură, N. Atanasiu, N. Arieșeanu, Gh. Peptea – **Utilajul și tehnologia lucrărilor mecanice**, E.D.P. București, 1987
5. Tonea A., Cârstea N. - **Elemente de tehnologie generală**, E.D.P., București 2000
6. Tănăsescu Mariana, Gheorghiu Tatiana - **Măsurări tehnice**, Editura ARAMIS, 2005
7. **Normative în construcții** - ediția I – 2008, Editura: Best Publishing
8. **Reglementări tehnice privind cerințele stabilite prin legea 10/1995** (8 volume), Editura : Matrixrom, Colecția: Reglementări tehnice pentru proiectarea și execuția construcțiilor, 2009
9. **Regimul construcțiilor** - ediția a VI-a, Editura: Best Publishing, 2009
10. Corcheș, H., Filip, L., Iacob,A., și colectiv, *Metode interactive de predare-învățare*, suport de curs, Proiect ID 55336, Cluj-Napoca, 2010
11. **Normativ C56 – INCERC**, pentru verificarea calității și recepția lucrărilor de construcții și instalații aferente – reactualizat Carter, C. V. (1973). *Dictionary of education*. New York: McGraw Hill
12. Lipset, S. M. (Ed.). (1995). *The encyclopedia of democracy*. Washington DC: Congressional Quarterly.
13. Norme Generale de Apărare împotriva Incendiilor- OMI 163/2007
14. Standarde de pregătire profesională pentru calificările de nivel 3 și 4 din domeniul de pregătire profesională **CONSTRUCȚII, INSTALAȚII ȘI LUCRĂRI PUBLICE**, 2015
15. Site-uri Internet de specialitate
http://www.elifeposdru.ro/docs/cristian_paun_tehnici_de_predare_prin_stimularea_creativitatii.pdf
<http://www.scribd.com/doc/109177906/Metode-Interactive-de-Predare>
<http://www.didactic.ro>
<http://innerspacejournal.wordpress.com/2011/06/16/metode-interactive/>
<http://www.asociatia-profesorilor.ro/metode-de-predare-interactive.html>
<http://www.dppd.ro/pedagogie>
16. <http://www.tvet.ro/index.php/ro/curriculum>



MODUL III: MĂSURĂTORI ÎN CONSTRUCȚII ȘI LUCRĂRI PUBLICE

- Notă introductivă

Modulul „Măsurători în construcții și lucrări publice”, componentă a ofertei educaționale (curriculare) pentru calificări profesionale din domeniul de pregătire profesională *Construcții, instalații și lucrări publice*, face parte din cultura de specialitate și pregătirea practică aferente clasei a X-a, învățământ profesional.

Modulul are alocat un număr de **224 ore/an**, conform planului de învățământ, din care :

- **32 ore/an** – laborator tehnologic
- **160 ore/an** – instruire practică

Modulul „Măsurători în construcții și lucrări publice” este centrat pe rezultate ale învățării și vizează dobândirea de cunoștințe, abilități și atitudini necesare angajării pe piața muncii în una din ocupațiile specificate în SPP-urile corespunzătoare calificărilor profesionale de nivel 3, din domeniul de pregătire profesională *Construcții, instalații și lucrări publice* sau în continuarea pregătirii într-o calificare de nivel superior.

- STRUCTURĂ MODUL

Corelarea dintre rezultatele învățării din SPP și conținuturile învățării

URÎ 4: REALIZAREA MĂSURĂTORILOR CONȘTRUCȚIILOR, INSTALAȚIILOR ȘI LUCRĂRILOR PUBLICE			REALIZAREA SPECIFICE
Rezultate ale învățării codificate conform SPP			
Cunoștințe	Abilități	Atitudini	Conținuturile învățării
4.1.1	4.2.1. 4.2.2.	4.3.1.	1.1. Unități de măsură pentru mărimi fizice: masă, volum, suprafață: -corelări de unități de măsură -multipli -submultipli -transformări unități de măsură. 1.2. Calcule simple pentru aflarea: lungimii, ariei, perimetrului, masei, volumului/volumelor terasamentelor, ariei desfășurate.
4.1.2	4.2.3.	4.3.2.	2. Metode de măsurare: a) Directe: cu panglica, ruleta Precizia măsurării directe a distanțelor b) Indirecte: măsurarea distanțelor pe cale optică cu teodolit Precizia măsurării optice a distanțelor indirecte c) Măsurări relative, complexe diferențiate, cu contact sau fără contact: lasere de aliniament și poziționare, telemetrul sau „ruleta”
4.1.3.	4.2.4.	4.3.3.	3. Mijloace de măsurare, aparate de măsurare a mărimilor de:

Calificarea profesională: Mozaicar-montator placcje

Domeniul de pregătire profesională: Construcții, instalații și lucrări publice

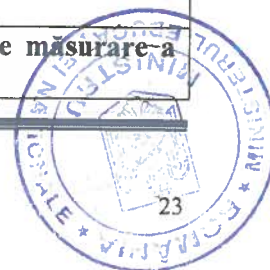

			<ul style="list-style-type: none"> - lungimi, grosimi, diametre - suprafețe, planeități - volume - unghiuri, pante - presiuni - temperaturi - densitate - reziliență <p>(ruletă, metru, riglă gradată rigidă, riglă gradată flexibilă, colțare; echere; compas; șubler; aparate topografice, telemetru)</p>
4.1.4.	4.2.4. 4.2.5.	4.3.4. 4.3.5.	<p>4. Toleranțele mijloacelor de măsurare:</p> <ul style="list-style-type: none"> - clase de precizie în funcție de condițiile în care au fost executate: * de aceeași precizie (de aceeași pondere) * de precizii diferite (de ponderi diferite; ponderate) - instrumente utilizate la determinarea abaterilor - instrucțiuni tehnice: documentație tehnică specifică
4.1.5.	4.2.5. 4.2.6.	4.3.5. 4.3.6.	<p>5. Erori de măsurare</p> <p>Definire; Clasificare:</p> <p>a. După mărimea lor:</p> <ul style="list-style-type: none"> - erori evitabile (erori grosolane, greșeli) - erori inevitabile <p>b. După modul de alegere a mărimii nominale:</p> <ul style="list-style-type: none"> - erori reale (adevărate) - erori aparente (probabile) <p>c. Din punctul de vedere al sursei care le produce:</p> <ul style="list-style-type: none"> - instrumentale, - personale, - de mediu
4.1.6.	4.2.7. 4.2.8.	4.3.2. 4.3.6. 4.3.7.	<p>6. Eșantionarea obiectelor de măsurat/elementelor</p> <ul style="list-style-type: none"> - epruvete din beton: indicativul prescurtat al șantierului și a lotului, numărul de ordine al seriei, clasa betonului și data confecționării - epruvete din lemn/metal - defecte calitative ale eșantioanelor - instrucțiuni tehnice: documentație tehnică specifică
4.1.7.	4.2.9.	4.3.1. 4.3.6. 4.3.7.	<p>7. Parametrii dimensionali ai materialelor de execuție:</p> <ul style="list-style-type: none"> - suprafețe; lungimi; diametre; unghiuri; cote de nivel lungimi; suprafețe; volume; mase, greutatea, bucăți etc. Măsurători simple la lucrări executate (perimetre, arii, volume) și utilizarea corectă a unităților de măsură
4.1.8. 4.1.11	4.2.10. 4.2.11. 4.2.12	4.3.1. 4.3.2. 4.3.3. 4.3.5 4.3.7. 4.3.8.	<p>8.1. Măsurători și calcule pentru determinarea rezultatelor finale ale măsurătorilor pentru cotarea și executarea releveelor la:</p> <ul style="list-style-type: none"> - lucrări de terasamente; - lucrări de betoane; - lucrări de zidărie;

			- lucrări de finisaje; - lucrări de izolații; - lucrări pentru construcții metalice; - lucrări de tâmplărie 8.2 Instrumente adecvate de măsurare specific fiecărui tip de lucrare 8.3. Probe de: funcționalitate, durabilitate, rezistență, stabilitate, confort 8.4. Norme SSM și PSI specifice activităților de măsurări din domeniul lucrărilor de construcții și lucrări publice 8.5. Documentația de execuție și legi în vigoare
4.1.9.	4.2.12.	4.3.6. 4.3.7 4.3.8.	9.1. Cerințele de calitate a lucrărilor de construcții și lucrări publice, determinate prin măsurători. Verificări de calitate. Probe specifice. 9.2. Reprezentarea de noi schițe de relevu (pentru eventuale neconcordanțe)
4.1.10.	4.2.12.	4.3.2. 4.3.5. 4.3.6.	10.1 Procesul verbal de recepție calitativă și cantitativă a măsurătorilor; Registrul de intrare 10.2 Fișe tehnologice pentru elementele de construcții: - elementele unei fișe: operații și faze, măsuri de sănătate și securitate în muncă, PSI și protecția mediului, materiale, SDV-uri, organizarea locului de muncă, condiții de calitate

LISTA MINIMĂ DE RESURSE MATERIALE (ECHIPAMENTE, UNELTE ȘI INSTRUMENTE, MACHETE, MATERII PRIME ȘI MATERIALE, DOCUMENTAȚII TEHNICE, ECONOMICE, JURIDICE ETC.) NECESARE DOBÂNDIRII REZULTATELOR ÎNVĂȚĂRII (existente în școală sau la operatorul economic):

- *Echipamente de protecția muncii:* echipament de lucru (salopetă), ochelari de protecție;
- *Materiale:* Liniare, foi de hârtie albă, creion, radieră, cretă, computer, machete, planșe;
- *Verificatoare/ Dispozitive de lucru pentru măsurători:* metru, ruletă, șubler, micrometru, termometru, manometru, compas de exterior interior, cântar, raportor, densimetru, debitmetru, pompa de probă, nivelă cu bulă de aer/nivelă cu laser, riglă gradată, fir cu plumb, colțare, echere, sfoară, dreptar.

• SUGESTII METODOLOGICE

Sugestiile au rolul de a orienta profesorul asupra modalităților de dezvoltare a rezultatelor învățării/ competențelor prin intermediul conținuturilor recomandate și având în vedere cunoștințe, abilități și atitudini pe care le presupune unitatea de rezultate ale învățării **URÎ 4 Realizarea măsurătorilor specifice construcțiilor, instalațiilor și lucrărilor publice.**

Considerarea elevului ca subiect al activității instructiv educative și orientarea acesteia spre formarea rezultatelor învățării/competențelor specifice, precum și accentuarea caracterului practic aplicativ al modului **Măsurători în construcții și lucrări publice**, presupun respectarea unor exigențe ale învățării durabile, printre care:

- utilizarea unor strategii didactice care să pună accent pe:
 - construcția progresivă a cunoștințelor, exersarea și consolidarea abilităților elevilor;
 - cultivarea exigenței și autoexigenței elevului;
 - abordări flexibile și parcursuri didactice diferențiate;

- abordări inter și multimodulare/ disciplinare;
- utilizarea unor metode active (de exemplu: turul galeriei, metoda cubului, brainstorming, simularea, învățarea problematizată, învățarea prin cooperare, studiul de caz, învățarea prin descoperire, jocul de roluri bazat pe empatie, analiza de text, metode de gândire critică, realizarea de portofolii, lucrul pe calculator/internet/în grupuri de lucru virtuale), care pot contribui la:
 - crearea aceluia cadru educațional care încurajează interacțiunea socială pozitivă;
 - exersarea lucrului în echipă, a îndeplinirii unor roluri specifice în grupuri de lucru, a cooperării cu persoane diferite în realizarea unei sarcini de lucru;
 - înlăturarea stereotipurilor, a automatismelor de gândire, precum și cultivarea spiritului tolerant;
- utilizarea unor strategii didactice care să permită alternarea formelor de activitate (individuală, pe perechi și în grupuri mici);
- învățarea prin acțiune (experiențială), realizarea unor activități bazate pe sarcini concrete;
- utilizarea, în activitatea didactică, a calculatorului ca mijloc modern de instruire, care să permită subordonarea utilizării tehnologiei informației și a comunicațiilor, în vederea desfășurării unor lecții interactive, atractive.

De exemplu, pentru Tema lecției: **Unități de măsură pentru mărimi fizice** corespunzător **RI:**

4.2.1. Realizarea transformărilor unităților de măsură utilizate în construcții, instalații și lucrări publice

4.2.2. Intocmirea listei de corelare a unităților de măsură pentru diferite mărimi din sistemul SI cu datele din proiect pentru o construcție sau o lucrare publică, comunicând în scris și oral cu membrii echipei

4.3.1. Selectarea în mod autonom a documentelor referitoare la calculul necesarului de materiale din domeniul construcții, instalații și lucrări publice comunicând în scris și oral cu membrii echipei și Conținuturilor învățării: Unități de măsură pentru mărimi fizice, pentru masă, volume, suprafețe: corelări de unități de măsură, multipli, submultipli, se poate aplica pentru predare metoda “turul galeriei” iar pentru evaluare metoda “Fișă de evaluare”.

Motivația alegerii metodei de învățare în grup “TURUL GALERIEI”:

- Activitatea propusă dorește să-i ajute pe elevi să depășească obstacolele create de către unitatile de măsură și transformările lor urmărind:
- dezvoltarea interesului pentru munca în echipă
- antrenarea elevilor clasei pentru utilizarea instrumentelor în cazul problemelor cu conținut geometric
- antrenarea tuturor elevilor în rezolvarea sarcinilor de lucru chiar și cei mai puțin pregătiți simțindu-se utili dacă reușesc să rezolve sarcinile mai ușoare ce li se distribuie de către liderul grupului, elevii fiind solicitați fiecare după posibilități, grupele nefiind omogene
- învățarea într-un grup mic ajută la un mai bun management al clasei; se poate fructifica disponibilitatea elevilor cu ritm rapid în a ajuta pe cei care întâmpină greutăți

Este o metodă eficientă pentru învățare și evaluare. Este o metodă plăcută prin joc, interesantă prin modul de expunere al lucrărilor ca într-o galerie de artă și a evaluării reciproce între elevi, celelalte grupe vin cu completări dacă este cazul:

- elevii se împart în 6 grupe și primesc câte o fișă de lucru.
- fiecare grupă va fi încurajată de celelalte grupe și de profesor.
- după rezolvarea fișelor, acestea se lipesc pe tablă și fiecare grupă trece prin dreptul tablei pentru a observa și fișele celorlalte grupe.
- cu ajutorul profesorului și a participanților se analizează fiecare caz în parte, iar în urma discuțiilor și a clarificărilor, se fac eventuale corectări.

Calificarea profesională: Mozaicar-montator placaje

Domeniul de pregătire profesională: Construcții, instalații și lucrări publice

Exemple de fise asociate temei date:

FIȘA Nr.1: Unități de măsură pentru lungime

1. Transformați

a) $7,5 \text{ dm} =$ mm

b) $18,45 \text{ dam} =$ m

2. Calculați în m:

$1109,3 \text{ mm} + 29,7 \text{ dam} =$

3. a) Desenați un pătrat

b) Calculați latura unui pătrat cu perimetrul de 36 cm.

c) Calculați perimetrul unui pătrat cu aria de 64 cm^2

FIȘA Nr.2: Unități de măsură pentru arie

1. Transformați

a) $102,9 \text{ dam}^2 =$ hm²

b) $7,32 \text{ m}^2 =$ cm²

2. Calculați în m²:

$9,82 \text{ ha} - 124,3 \text{ dam}^2 =$

3. a) Desenați un dreptunghi

b) Calculați aria dreptunghiului știind că are $L = 2,5 \text{ m}$, iar $l = 3 \text{ m}$.

c) Calculați perimetrul unui dreptunghi care are aria 270 cm^2 iar lățimea egală cu $3/5$ din lungime

FIȘA Nr.3: Unități de măsură pentru volum

1. Transformați

a) $5,3829 \text{ dm}^3 =$ cm³

b) $39,7 \text{ dam}^3 =$ hm³

2. Calculați în m³:

$1,8542 \text{ dam}^3 + 4607,34 \text{ dm}^3 =$

3. a) Desenați un cub.

b) Calculați latura cubului cu volumul de 64 dm^3 .

c) Câți litri de apă sunt necesari pentru umplerea cubului dacă pe fundul lui s-au pus 8000 cm^3 nisip.

FIȘA Nr.4: Unități de măsură pentru capacitate

1. Transformați

a) $35,19 \text{ cl} =$ l

b) $2,9 \text{ dal} =$ dl

2. Calculați în dl:

$38,41 \text{ cl} + 0,59 \text{ l} =$

3. a) Desenați un paralelipiped dreptunghic.

b) Calculați volumul paralelipipedului dreptunghic cu $L = 3 \text{ m}$, $l = 20 \text{ dm}$, $h = 150 \text{ cm}$.

c) Dacă în paralelipiped se pune apă câte transporturi trebuie să facă o cisternă cu capacitatea de 750 l pentru a umple paralelipipedul.



FIȘA Nr.5: Unități de măsură pentru masă

1. Transformați

a) $4,61 \text{ dg} = \text{dag}$

b) $176 \text{ Kg} = \text{g}$

2. Calculați în grame:

$54,51 \text{ dag} - 32,5 \text{ g} =$

3. a) Desenați un paralelipiped dreptunghic.

b) Calculați volumul paralelipipedului dreptunghic cu $L = 20\text{m}$, $l = 120 \text{ dm}$, $h = 1 \text{ dam}$.

c) Câte tone de mortar incap in cofrajul ce are forma și dimensiunile de la punctul b) dacă 1 dm^3 de mortar cântărește 1360g .

FIȘA Nr.6: Unități de măsură pentru timp

1. Transformați

a) $45 \text{ min} = \text{s}$

b) $3600 \text{ min} = \text{h}$

2. Calculați în min:

$25 \text{ h} + 3660 \text{ s} =$

3. a) Desenați un paralelipiped dreptunghic.

b) Calculați volumul unei fundatii ce are formă de paralelipipedică cu $L = 20\text{m}$, $l = 10 \text{ m}$, $h = 2 \text{ m}$.

c) Aflați aria bazei fundatiei din beton cu dimensiunile de mai sus.

Echipa de autori exemplifică posibile teme practice **pentru conținuturile învățării: 8.1. Măsurători și calcule pentru determinarea rezultatelor finale ale măsurătorilor pentru lucrări de terasamente; lucrări de betoane; lucrări de zidărie; lucrări de finisaje; lucrări de izolații; lucrări pentru construcții metalice; lucrări de tâmplărie.**

1. Titlu temă pentru proba practică: Măsurarea și calcularea necesarului de materiale pentru un zid executat din zidărie simplă

Enunțul temei pentru proba practică: *Măsurați zidul din cărămidă și aflați volumul de materiale necesar pentru executarea acestuia*

Sarcini de lucru:

1. Efectuarea măsurătorilor specifice
2. Efectuarea operațiilor de calcul specifice
3. Utilizarea corectă a instrumentelor de măsură
4. Controlează și verifică calitatea lucrării cu specificațiile tehnice
5. Identificarea corectă a materialelor necesare executării zidului
6. Transformarea unitatilor de măsură
7. Utilizarea echipamentului de lucru și de protecția muncii
8. Respectarea normelor de sănătatea și securitatea muncii

Activitate pe grupe de 4 elevi .Timp de lucru: 90 minute

Indicații: Pentru evitarea erorilor se recomandă citirea dimensiunilor parțiale, succesive la aceeași poziție a ruletei

Materiale, echipamente necesare realizarii temei propuse: Fișa de lucru, creion, radieră, metru, ruleta.

NOTA: După rezolvarea sarcinilor de lucru veți prezenta în scris rezolvarea temei date.



2. Titlu temă pentru proba practică: *Măsurarea și calcularea necesarului de materiale utilizat pentru vopsirea unui perete din cadrul atelierului, cu vopsea lavabilă aplicată într-un singur strat.*

Enunțul temei pentru proba practică: *Stabiliți necesarul de materiale la executarea vopsitoriei simple într-un strat pe un perete din atelier.*

Sarcini de lucru:

1. Măsurarea corectă a dimensiunilor peretelui
2. Folosirea adecvată a instrumentelor de măsurare
3. Stabilirea suprafeței peretelui ce va fi vopsită
4. Calculul cantității de amorsă
5. Calculul consumului de vopsea pentru suprafața dată ținând cont de specificațiile producătorului

Activitate pe grupe de 4 elevi .Timp de lucru: 90 minute

Indicații: Pentru evitarea erorilor se recomandă citirea dimensiunilor parțiale, succesive la aceeași poziție a ruletei

Materiale, echipamente necesare realizării temei propuse: Fișa de lucru, creion, radieră, metru, ruleta.

NOTA: După rezolvarea sarcinilor de lucru veți prezenta în scris rezolvarea temei date.

3. Titlu temă pentru proba practică: *Măsurarea și calcularea necesarului de materiale utilizat la executarea stratului suport al pardoselii din sala de clasă, reprezentată în planul dat, din beton clasa C8/10, cu o grosime de 8 cm.*

Enunțul temei pentru proba practică: *Calculați necesarul de materiale la executarea stratului suport al pardoselii din sala de clasa, reprezentată in planul dat, din beton clasa C8/10, cu o grosime de 8 cm.*

4. Titlu temă pentru proba practică: *Măsurarea și calcularea necesarului de materiale utilizat la placarea fațadei școlii.*

Enunțul temei pentru proba practică: *Calculați necesarul de materialele pentru execuția placajelor exterioare din cărămidă aparentă la fațadă.*

Enunțul temei pentru proba practică: *Verifică și măsoară dimensiunile plăcilor folosite la placarea fațadei.*

5. Titlu temă pentru proba practică: *Măsurarea și calcularea necesarului de materiale utilizat la realizarea pardoselii din gresie în laboratorul de chimie.*

Enunțul temei pentru proba practică: *Calculați cantitățile de materiale pentru realizarea pardoselilor din piatră artificială arsă .*

Enunțul temei pentru proba practică: *Sortați plăcile de gresie și calculați cantitatea de mortar sau adeziv, necesară realizării lucrării.*

Enunțul temei pentru proba practică: *Pregătiți și verificați starea de funcționare a SDV-urilor necesare executării pardoselii din plăci de gresie.*

6. Titlu temă pentru proba practică: *Măsurarea și calcularea necesarului de materiale utilizat la izolarea termică a fațadei școlii.*

Enunțul temei pentru proba practică: *Alege și masoară materialele necesare executării placajului din polistiren extrudat;*

Enunțul temei pentru proba practică: *Calculează cantitățile de materiale necesare executării placajului din polistiren extrudat, conform normelor tehnice.*



7. Titlu temă pentru proba practică: Măsurarea și calcularea necesarului de materiale utilizat la executarea trotuarelor de protecție din plăci de beton mozaicate din jurul școlii.

Enunțul temei pentru proba practică: Alege și măsoară materialele necesare executării trotuarului de protecție a școlii;

Enunțul temei pentru proba practică: Calculează cantitatea de plăci din beton mozaicat necesară executării trotuarului de protecție, conform normelor tehnice.

Enunțul temei pentru proba practică: Sortează plăcile din beton mozaicat și calculează cantitatea de mortar necesară realizării lucrării.

8. Titlu temă pentru proba practică: Sortarea, măsurarea și calcularea materialelor necesare la realizarea unei pardoseli din PVC, într-o sală de clasă.

Enunțul temei pentru proba practică: Alege și măsoară materialele necesare executării îmbrăcăminții din mase plastice la pardoseală.

Enunțul temei pentru proba practică: Calculează cantitățile de materiale necesare executării pardoselii, conform normelor tehnice.

• SUGESTII PRIVIND EVALUAREA

Evaluarea reprezintă partea finală a demersului de proiectare didactică prin care cadrul didactic va măsura eficiența întregului proces instructiv-educativ. Evaluarea urmărește măsura în care elevii și-au format și acumulat rezultatele învățării propuse în standardele de pregătire profesională. Evaluarea școlară este percepută astăzi ca fiind organic integrată în procesul de învățământ, având rolul de reglare, optimizare, eficientizare a activităților de predare-învățare.

Evaluarea rezultatelor învățării poate fi :

a. *Evaluarea continuă, de progres - în timpul parcurgerii modulului prin forme de verificare continuă a rezultatelor învățării:*

- urmărește dacă obiectivele concrete propuse au fost atinse și permite continuarea demersului pedagogic spre obiective mai complexe
- profesorul poate utiliza pe parcursul procesului de instruire oricare din tehnicile docimologice cunoscute, pentru a releva progresul elevilor, rezultatele obținute oferindu-i informația necesară pentru reglarea imediată a predării
- instrumentele de evaluare pot fi diverse în funcție de specificul temei, de modalitatea de evaluare (probe orale, scrise sau practice), de stilurile de învățare ale elevilor;
- va fi realizată pe baza unor probe corelate cu tipul de evaluare specificat în Standardul de Pregătire Profesională pentru fiecare rezultat al învățării.

b. *Finală:*

- Realizată printr-o lucrare cu caracter aplicativ și integrat la sfârșitul procesului de predare/ învățare și care informează asupra îndeplinirii criteriilor de realizare a cunoștințelor, deprinderilor.

Instrumentele pentru evaluarea continuă pot fi: fișe de lucru; fișe de observație; fișe de documentare; fișe test; fișe de autoevaluare; eseul; proiectul; teste docimologice; probe de laborator; probe practice.

Instrumentele pentru evaluarea finală pot fi: proiectul; studiul de caz; teste sumative; portofoliul

Exemplu de instrument de evaluare pentru rezultatele învățării prezentate la Sugestiile metodologice

TEST DE EVALUARE

Notă:

Se acordă 10 puncte din oficiu.

Timp de lucru 30 min

SUBIECTUL I:

30 puncte

I.1. Pentru fiecare dintre cerințele de mai jos încercuiți pe foaia de lucru, litera corespunzătoare răspunsului corect:

10 puncte

1. Unitatea fundamentală de măsură pentru arie este:

- ar ;
- hectar;
- metru cub;
- metru pătrat.

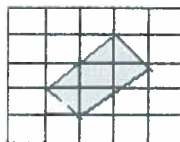

2. Latura unui pătrățel din figura alăturată este de 1 cm.

Aria suprafeței umbrite este:

- 0,4 cm;
- 4 cm;
- 4 cm²;
- 6 cm².

1.2. În dreptul fiecărui enunț (1, 2, 3, 4) notați litera A, dacă apreciați că enunțul este adevărat, sau litera F, dacă apreciați că enunțul este fals.

20 puncte

- _____ 1. Unitatea de măsură pentru perimetru este m.
- _____ 2. Volumul unui cub cu latura de 3 m este 27 m².
- _____ 3. Suprafața unui perete se măsoară în m³.
- _____ 4. Într-un vas în formă de cub cu latura de 20 cm încap 8 litri de apă.

SUBIECTUL II

30 puncte

În coloana A din tabelul de mai jos sunt date mărimi fizice utilizate în construcții.

Completați în coloanele B, C, D elementele corespunzătoare fiecărei mărimi fizice din coloana A.

A. Mărimile fizice	B. Simbolul mărimii fizice	C. Unitățile de măsură	D. Simbolul unității de măsură
Lungime			
Masa			
Densitate			
Volum			
Arie			



SUBIECTUL III**30 puncte**

În desenul de mai jos este reprezentată o fundație izolată sub stâlpi, cu bloc de beton simplu și cuzinet din beton armat. Efectuați pe foaia de lucru calcule pentru:

- volumul de beton din blocul de beton simplu.
- volumul de beton din cuzinet.
- volumul total de beton din fundația izolată.

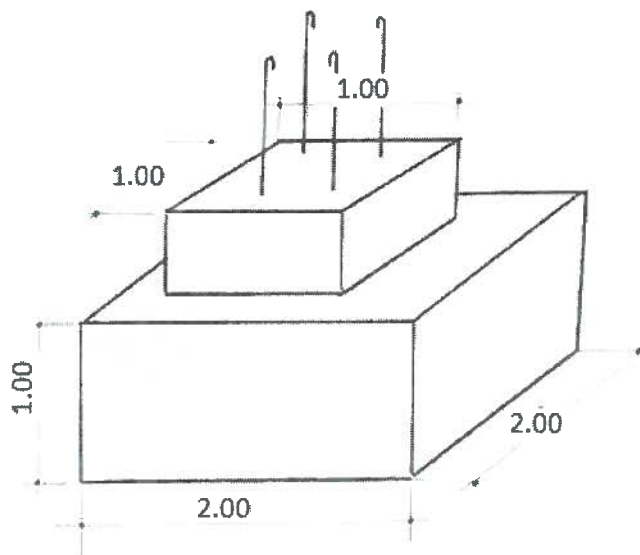
**BAREM DE CORECTARE ȘI NOTARE**

Se acordă 10 puncte din oficiu. Nota finală se calculează prin împărțirea punctajului total acordat la 10.

SUBIECTUL I**30 p****I.1****10 p****1-d; 2-c;**

Pentru fiecare răspuns corect se acordă 5p ;

Pentru răspuns incorect sau lipsa acestuia ,0p.

I.2**20 p****1-A, 2-F, 3-F, 4-A**

Pentru fiecare răspuns corect se acordă 5p ;

Pentru răspuns incorect sau lipsa acestuia ,0p.

SUBIECTUL II**30 p**

A.Mărimile fizice	B. Simbolul mărimii fizice	C.Unitățile de măsură	D. Simbolul unității de măsură
Lungime	l	metru	m
Masa	m	kilogram	kg
Densitate	ρ	kilogram pe metru cub	kg/m^3
Volum	V	metru cub	m^3
Arie	A	metru pătrat	m^2

Călficarea profesională: Mozaicar-montator placcje

Domeniul de pregătire profesională: Construcții, instalații și lucrări publice

Pentru fiecare element corespunzător notat corect se acordă 2p (15 elem x 2p= 30p)
Pentru răspuns incorect sau lipsa acestuia 0 p.

SUBIECTUL III

30 p

a. 10 p

$$V_{\text{beton în bloc}} = 2.00 \times 2.00 \times 1.00 = 4.00 \text{ m}^3$$

b. 10 p

$$V_{\text{beton cuzinet}} = 1.00 \times 1.00 \times 0.50 = 0.50 \text{ m}^3$$

c. 10 p

$$V_{\text{total}} = 4.00 + 0.50 = 4.50 \text{ m}^3$$

Pentru răspuns parțial corect – calcul corect și lipsa unității de măsură -se acordă 1/4 din punctajul alocat . Pentru răspuns incorect sau lipsa acestuia ,0p

Un alt exemplu de instrument de evaluare: Proba practică, prin care se dorește evaluarea cunoștințelor referitoare la modul de realizare a măsurătorilor diferitelor elemente de construcții. Elevul este pus în situația de a efectua măsurători folosind instrumente adecvate.

Acest instrument de evaluare poate fi utilizat la lecția: **Măsurători și calcule pentru determinarea rezultatelor finale ale măsurătorilor pentru lucrări de finisaje**, pentru atingerea rezultatelor învățării:

4.1.8. Măsurători și calcule pentru determinarea rezultatelor finale ale măsurătorilor pentru: cotarea și executarea releveelor; lucrări de terasamente; lucrări de betoane; lucrări de zidărie; lucrări de finisaje; lucrări de izolații; lucrări pentru construcții metalice; lucrări de tâmplărie; lucrări de instalații.

4.2.10. Executarea măsurătorilor materialelor, la construcțiile existente și pe categorii de lucrări specifice domeniului construcții, instalații și lucrări publice, cu instrumente adecvate

4.3.3. Colaborarea cu membrii echipei în scopul îndeplinirii sarcinilor de la locul de muncă

4.3.5. Asumarea inițiativei în vederea realizării sarcinilor de lucru

4.3.6 Asumarea responsabilității în îndeplinirea sarcinilor de lucru specifice fiecărei categorii de lucrare și autoevaluarea sarcinii realizate;

4.3.8. Respectarea normelor specifice pentru PSI, sănătatea și securitatea muncii în activitatea de măsurări

Tema: Executați măsurători folosind instrumente adecvate, în vederea realizării lucrărilor de zugrăveli la pereți și tavan, în atelierul de construcții.

Activitate pe grupe de 3 elevi. Timp de lucru: 40 min

Indicații: Pentru evitarea erorilor se recomandă citirea dimensiunilor parțiale, succesive la aceeași poziție a ruletei

Materiale, echipamente necesare realizării temei propuse: Fișa de lucru, creion, radieră, metru, ruleta.

Sarcini de lucru:

1. Identificarea elementelor ce urmează a fi măsurate: pereți, gol de ușă, gol de fereastră, înălțimea parapet;
2. Măsurarea lungimilor celor patru pereți;
3. Măsurarea înălțimii pereților;
4. Măsurarea lățimii și înălțimii golului de ușă;
5. Măsurarea lățimii și înălțimii golurilor de ferestre;
6. Măsurarea înălțimii parapetului;
7. Respectarea normelor de sănătate și securitate în muncă.

NOTA: După rezolvarea sarcinilor de lucru veți prezenta oral rezolvarea temei dată.



FIȘĂ DE OBSERVARE A MODULUI DE REALIZARE A MĂSURĂTORILOR
Grupa:

Sarcini de lucru	Corect	Partial corect	Inc corect
Identificarea elementelor ce urmează a fi măsurate: pereți, gol de ușă, gol de fereastră, înălțimea parapet			
Măsurarea lungimilor celor patru pereți			
Măsurarea înălțimii pereților			
Măsurarea lățimii și înălțimii golului de ușă			
Măsurarea lățimii și înălțimii golurilor de ferestre			
Măsurarea înălțimii parapetului			

FIȘA DE EVALUARE

Nume și prenume elev _____

Nr. crt.	A. Criterii de evaluare a elevului la proba practică	Indicatori de realizare	Punctaj maxim pe indicator	Punctaj acordat
1.	Realizarea sarcinilor de lucru. (60 p)	Identificarea elementelor ce urmează a fi măsurate: pereți, gol de ușă, gol de fereastră, înălțimea parapet	5	
		Măsurarea corectă a lungimilor celor patru pereți	20	
		Măsurarea corectă a înălțimii pereților	5	
		Măsurarea corectă a lățimii și înălțimii golului de ușă	10	
		Măsurarea corectă a lățimii și înălțimii golurilor de ferestre	10	
		Măsurarea corectă a înălțimii parapetului	5	
		Respectarea normelor de sănătate și securitate în muncă	5	
TOTAL MAXIM PROBĂ PRACTICĂ			60 p	
Nr. crt.	B. Criterii de apreciere a performanței elevului la proba orală	Indicatori de realizare	Punctaj maxim pe indicator	Punctaj acordat
1.	Prezentarea și promovarea sarcinilor realizate (30 p)	Utilizarea corectă a limbajului tehnic de specialitate în comunicare cu privire la sarcinile de lucru realizate	10	
		Explicarea modului de realizare a măsurătorilor elementelor de construcții	20	
TOTAL MAXIM PROBA ORALĂ			30 p	
PUNCTAJ TOTAL PROBĂ PRACTICĂ ȘI PROBA ORALĂ			90 p	
DIN OFICIU			10 p	
PUNCTAJ TOTAL			100p	

Calificarea profesională: Mozaicar-montator placi

Domeniul de pregătire profesională: Construcții, instalații și lucrări publice

• **BIBLIOGRAFIE**

Stoica, A., (coord.)	Evaluarea curentă si examenele, Ghid pentru profesori, București, 2001
Rapișca, P.,	Determinarea calității materialelor de construcții, Ed. Matrixrom, Colecția: Bazele construcțiilor, 2006
Larousse Bricolaj	Ghid complet, Ed. RAO, 2003
Teodor Cărare	Cartea fierarului betonist, Editura Tehnică, București 1980
P.I.Dragomir	Măsurători geodezice inginerești în construcții, UTCB, 2015
C. Coșarcă, A.Sărăcin, T.S.Clinci	Măsurători geodezice inginerești în construcții și industrie, Îndrumător pentru lucrări practice, UTCB 2015
Tănăsescu Mariana, Gheorghiu Tatiana	Măsurări tehnice, Editura ARAMIS, 2005
*****	Normative în construcții - ediția I – 2008 , Editura: Best Publishing
*****	Reglementări tehnice privind cerințele stabilite prin legea 10/1995 (8 volume) , Editura : Matrixrom, Colecția: Reglementări tehnice pentru proiectarea și execuția construcțiilor, 2009
*****	Regimul construcțiilor - ediția a VI-a , Editura: Best Publishing, 2009
*****	Standarde de pregătire profesională pentru calificările de nivel 3 și 4 din domeniul de pregătire profesională CONSTRUCȚII, INSTALAȚII ȘI LUCRĂRI PUBLICE , 2016
*****	Site-uri Intenet de specialitate: http://www.scribd.com/doc/109177906/Metode-Interactive-de-Predare ; http://www.didactic.ro ; http://www.asociatia-profesorilor.ro/metode-de-predare-interactive.html ; http://www.dppd.ro/pedagogic ; http://www.tvet.ro/index.php/ro/curriculum .



MODUL IV: MĂSURĂTORI ÎN INSTALAȚII

- Notă introductivă

Modulul „Măsurători în instalații”, componentă a ofertei educaționale (curriculare) pentru calificări profesionale din domeniul de pregătire profesională *Construcții, instalații și lucrări publice*, face parte din cultura de specialitate și pregătirea practică aferente clasei a X-a, învățământ profesional.

Modulul are alocat un număr de **64 ore/an**, conform planului de învățământ, din care :

- **32 ore/an** – instruire practică

Modulul „Măsurători în instalații” este centrat pe rezultate ale învățării și vizează dobândirea de cunoștințe, abilități și atitudini necesare angajării pe piața muncii în una din ocupațiile specificate în SPP-urile corespunzătoare calificărilor profesionale de nivel 3, din domeniul de pregătire profesională *Construcții, instalații și lucrări publice* sau în continuarea pregătirii într-o calificare de nivel superior.

- STRUCTURĂ MODUL

Corelarea dintre rezultatele învățării din SPP și conținuturile învățării

URÎ 4: REALIZAREA MĂSURĂTORILOR SPECIFICE CONSTRUCȚIILOR, INSTALAȚIILOR ȘI LUCRĂRILOR PUBLICE			
Rezultate ale învățării codificate conform SPP			
Cunoștințe	Abilități	Atitudini	Conținuturile învățării
4.1.1	4.2.1 4.2.2	4.3.1 4.3.2 4.3.5	Mărimi fizice, dimensiuni, unități de măsură 1. Marimi fizice fundamentale și derivate- (multipli, submultipli); 2. Unități de măsură comune asociate fluidelor (apă, gaze, aer): -temperatura - densitatea - presiunea - compresibilitatea - vâscozitatea 3. Unități de măsură asociate echipamentelor de instalații: -conduțe, rezervoare, orificii și ajutaje; -pomă centrifugă, ventilator, arzătoare, centrale termice, armături de reglare, panouri solare, fotovoltaice, hidrofoare.
4.1.2	4.2.3	4.3.2 4.3.3	Metode de măsurare 1. Măsurători directe-cu ruleta, șublerul, apometrul, manometrul, multimetrul pentru măsurători în instalații, contoare; 2. Măsurători indirecte- volumul de săpătură, puterea termică consumată. debitul fluidelor;

Calificarea profesională: Mozaicar-montator placaje

Domeniul de pregătire profesională: Construcții, instalații și lucrări publice

			<p>3. Măsurători absolute, relative prin comparare - cu creta termometrică, pirometrul optic, nivela, calibr, termometru etc;</p> <p>4 Măsurători complexe diferențiate - greutatea confecțiilor metalice, panta conductelor, probe de presiune, rezistență și etanșeitate.</p>
4.1.3	4.2.4 2.2.5	4.3.4 4.3.5 4.3.6	<p>Mijloace și aparate de măsurare a mărimilor utilizate pentru:</p> <ul style="list-style-type: none"> - măsurarea volumelor lichidelor, a rezervoarelor, a diametrelor conductelor; - măsurarea temperaturilor; - măsurarea presiunilor; - măsurarea debitelor, vitezelor și a zgomotului; - măsurarea pierderilor de energie termică; - măsurarea nivelului fluidului într-un rezervor folosind aparate de măsurare mecanice, electrice și vizuale; - măsurarea pantelor de montaj a conductelor.
4.1.4 4.1.5	4.2.6	4.3.6 4.3.7	<p>Toleranțe și erori de măsurare</p> <p>1. Toleranțele mijloacelor de măsurare: Clase de precizie în funcție de condițiile în care au fost executate:</p> <ul style="list-style-type: none"> - de aceeași precizie (de aceeași pondere) - de precizii diferite (de ponderi diferite; ponderate) <p>2. Erori de măsurare:</p> <p>a. După mărimea lor:</p> <ul style="list-style-type: none"> - erori evitabile (erori grosolane, greșeli) - erori inevitabile <p>b. După modul de alegere a mărimii nominale:</p> <ul style="list-style-type: none"> - erori reale (adevărate) - erori aparente (probabile) <p>c. Din punctul de vedere al sursei care le produce:</p> <ul style="list-style-type: none"> - instrumentale, - personale - de mediu
4.1.6	4.2.6 4.2.7 4.2.8	4.3.7 4.3.8	<p>Eșantionarea obiectelor de măsurat pentru materiale de instalații</p> <p>1. Defecte calitative de formă și mărime pentru materiale din oțel, fontă (fitinguri, țevi); documentație tehnică specifică;</p> <p>2. Defecte calitative de formă și mărime pentru materiale nemetalice - cupru, materiale plastice, materiale din fibră de sticlă (piese de legătură, tuburi); documentație tehnică specifică.</p>
4.1.7 4.1.9	4.2.9	4.3.7 4.3.8	<p>Măsurători ai parametrilor dimensionali și funcționali ale materialelor de execuție în vederea montajului în instalație</p> <p>1. Măsurători pentru: lungimi (diametre, cote de nivel), suprafețe, volume, unghiuri, mase,</p>



			greutăți, bucăți; 2. Parametri funcționali: debite, volume, presiuni, temperaturi, viteze de circulație a fluidului.
4.1.8 4.1.11	4.2.10 4.2.11	4.3.3 4.3.5 4.3.6 4.3.8	Măsurători și calcule pentru determinarea rezultatelor finale ale măsurătorilor de instalații 1. Instrumente de măsurare specifice lucrărilor de instalații; 2. Măsurători și calcule pentru - cotarea și executarea releveelor; 3. Măsurători și calcule pentru cantități de materiale specifice lucrărilor de: - alimentare cu apă (bransamente de apă, stații de pompare, rezervoare de hidrofor, instalații de combatere a incendiilor); norme SSM și PSI specifice lucrărilor; - canalizare; norme SSM și PSI specifice; - instalații de încălzire, instalații care utilizează surse regenerabile; norme SSM și PSI specifice; - ventilare și condiționare a aerului; norme SSM și PSI specifice; 4. Documentația de execuție și legislația în vigoare pentru lucrări de instalații.
4.1.9 4.1.10	4.2.12	4.3.6 4.3.7 4.3.8	Cerințe de calitate a lucrărilor de instalații 1. Verificări de calitate: probe specifice de presiune, etanșeitate și eficacitate, verificarea sudurilor; 2. Procese verbale de recepție a lucrărilor de instalații.

LISTA MINIMĂ DE RESURSE MATERIALE (ECHIPAMENTE, UNELTE ȘI INSTRUMENTE, MACHETE, MATERII PRIME ȘI MATERIALE, DOCUMENTAȚII TEHNICE, ECONOMICE, JURIDICE ETC.) NECESARE DOBÂNDIRII REZULTATELOR ÎNVĂȚĂRII (existente în școală sau la operatorul economic):

- **Echipamente de protecția muncii:** echipament de lucru (salopetă), ochelari de protecție;
- **Materiale:** Liniare, foi de hârtie albă, creion, radieră, cretă, computer, machete, planșe;
- **Verificatoare/ Dispozitive de lucru pentru măsurători:** metru, ruletă, șubler, micrometru, termometru, manometru, compas de exterior interior, cântar, raportor, densimetru, debitmetru, pompa de probă, nivelă cu bulă de aer/nivelă cu laser, riglă gradată, fir cu plumb, colțare, echere, sfoară, dreptar, furtun de nivel;
- **Echipamente, mijloace de învățământ:** adezivi, produse din metal (tablă din oțel, material plastic inox, platbandă, țevi din oțel, țevi din cupru, fittinguri pentru instalații, profile din oțel, profile din aluminiu, produse din materiale plastice (țevi din policlorură de vinil, policarbonat, polietilenă, polipropilenă, polibutilenă); armături metalice, din material plastice, pompa centrifugă, obiecte sanitare din fibră de sticlă, inox, porțelan, ansambluri/machete de instalații.



• SUGESTII METODOLOGICE

Sugestiile au rolul de a orienta profesorul asupra modalităților de dezvoltare a rezultatelor învățării/ competențelor, prin intermediul conținuturilor recomandate și având în vedere cunoștințe, abilități și atitudini pe care le presupune unitatea de rezultate ale învățării **URÎ 4 Realizarea măsurătorilor specifice construcțiilor, instalațiilor și lucrărilor publice;**

Se vor parcurge conținuturile învățării în totalitatea lor în ordinea precizată în tabelul de mai sus. Se recomandă aprofundarea conținuturilor învățării relevante pentru calificarea profesională din domeniul de pregătire generală.

Considerarea elevului ca subiect al activității instructiv educative și orientarea acesteia spre formarea rezultatelor învățării/competențelor specifice, precum și accentuarea caracterului practic aplicativ al modulului **Măsurători în instalații** conduce la necesitatea utilizării de strategii didactice care să pună accentul pe:

- construcția progresivă a cunoștințelor, exersarea și consolidarea abilităților elevilor;
- cultivarea exigenței și autoexigenței elevului;
- abordări flexibile și parcursuri didactice diferențiate;
- abordări inter și multimodulare/ disciplinare.

Utilizarea unor metode active, ca de exemplu: metoda Ciorchinelui; metoda Mozaic; metoda Cubul; metoda Turul Galeriei; metoda 6/3/5; metoda Explozia Stelara; diagrama Venn; metoda Cauza-Efect, învățarea prin cooperare, studiul de caz, învățarea prin descoperire, jocul de roluri bazat pe empatie, analiza de text, metode de gândire critică, realizarea de portofolii, lucrul pe calculator/internet/în grupuri de lucru virtuale, pot contribui la:

- crearea aceluia cadru educațional care încurajează interacțiunea socială pozitivă;
- exersarea lucrului în echipă, a îndeplinirii unor roluri specifice în grupuri de lucru, a cooperării cu persoane diferite în realizarea unei sarcini de lucru;
- o relație profesor-elev democratică, bazată pe respect și colaborare.
- învățarea prin acțiune (experiențială), realizarea unor activități bazate pe sarcini concrete;
- utilizarea, în activitatea didactică, a calculatorului ca mijloc modern de instruire, care să permită subordonarea utilizării tehnologiei informației și a comunicațiilor, în vederea desfășurării unor lecții interactive, atractive.

Pentru atingerea rezultatelor învățării se propun următoarele teme pentru **activități practice:**

- Exerciții de transformare a marimilor fizice fundamentale- multipli și submultipli pentru lungimi, masă, temperatură termodinamică;
- Exerciții de transformare a mărimilor fizice derivate (specifice echipamentelor și instalațiilor: suprafața, volumul, presiunea, puterea termică, debitul, viteza, densitatea fluidelor, vâscozitate);
- Exerciții de identificare a metodelor de măsurare directe, indirecte, absolute, relative, complexe diferențiate;
- Exerciții de identificare a aparatelor de măsură utilizate în instalații;
- Exerciții de identificare a toleranțelor mijloacelor de măsurare;
- Exerciții de identificare a defectelor calitative a materialelor de instalații;
- Exerciții de identificare a instrumentelor de măsurare specifice lucrărilor de instalații;
- Exerciții de corelare a măsurătorilor din teren cu cerințele din documentația tehnică.
- Exerciții de documentare;
- Exerciții de aprofundare a legislației privind sănătatea și securitatea în muncă;
- Exerciții de aprofundare a legislației privind normele PSI;



- Exerciții de aprofundare a legislației privind normele de protecția mediului în activitatea de instalații;
- Exerciții de citire a aparatelor de măsură pentru presiuni, temperaturi, debite, viteze, umiditate, zgomot, pierderi de energie;
- Exerciții de citire a aparatelor de măsură pentru debite de apă, gaz natural combustibil, aer;
- Exerciții de determinare a diferențelor de presiune între intrarea și ieșirea dintr-un modul hidraulic;
- Măsurări și determinări ale cantităților de materiale pentru diferite tipuri de instalații;
- Exerciții de verificare și probare a lucrărilor de instalații studiate,
- Exerciții de completare a proceselor verbale de recepție și punere în funcțiune a instalațiilor

De exemplu, pentru Tema lecției: **Mijloace de măsurare**, rezultatele învățării ce pot fi dobândite, sunt:

4.1.7. Măsurări de parametri dimensionali ale materialelor de execuție: suprafețe; lungimi; diametre; unghiuri; cote de nivel lungimi; suprafețe; volume; mase, greutate, bucăți etc

4.1.9. Cerințele de calitate a lucrărilor de construcții, instalații și lucrări publice, determinate prin măsurători

4.2.9. Determinarea printr-un minim de operații de măsurare a parametrilor dimensionali pentru materialele de execuție din domeniul lucrărilor de construcții, instalații și lucrări publice

4.3.7. Defalcarea în mod autonom, cu corectitudine și responsabilitate a lucrărilor de construcții pe categorii de lucrări, în vederea executării măsurătorilor

Deosebit de importantă este exemplificarea modalităților prin care se formează integrat competențele cheie, prin exemple de activități de învățare. un exemplu de metode didactice recomandată este **METODA JIGSAW** care este o metoda de invatare cooperanta numită și metoda mozaicului.

Metoda de învățare se bazează pe distribuirea sarcinilor de învățare unor grupuri de elevi, astfel că, în urma colaborării, fiecare elev să aibă întreagă schema de învățare. Metoda presupune învățarea prin cooperare la nivelul unui grup și predarea achizițiilor dobândite de către fiecare membru al grupului unui alt grup.

Structurile cooperative mozaic se caracterizează prin faptul că, într-un grupă de elevi, fiecare dintre colegi devine expert pe anumite aspecte ale subiectului studiat:

În primul pas se împarte clasa în grupe de câte câte 4 elevi, de exemplu.

Pasul 2. Se numără până la 4, astfel încât fiecare membru al celor 4 echipe să aibă un număr de la 1 la 4;

Pasul 3. Se împarte tema în 4 subteme: 1. măsurarea suprafețelor, 2. măsurarea volumelor, 3. măsurarea unghiurilor, pantelor, 4. măsurarea lungimilor în instalații.

Pasul 4. Fiecare membru al grupelor va primi o fișă de documentare (învățare) cu subtema propusă. Astfel: elevii cu nr.1 –fișa nr.2.1, iar cei cu nr. 2 –fișa nr. 2.2

Pasul 5. Se dă sarcina: fiecare elev va trebui să studieze întreaga lecție, care va fi însă predată de colegii de grup pe fragmente;

Pasul 6. Toți elevii cu nr. 1 se adună într-un grup, cei cu nr. 2 în alt grup, cei cu nr.3 alt grup, cei cu nr.4 alt grup, iar grupurile nou formate se vor numi grupuri de “experți”;

Pasul 7. “Experții” citesc fragmentul care le revine, discută între ei, hotărâsc modul în care vor preda;

Pasul 8. Se refac grupele inițiale și “experții” prezintă celorlalți colegi de grupă ceea ce au studiat;

Pasul 9. Profesorul va răspunde întrebărilor la care “experții” nu au știut să răspundă și corectează eventualele informații eronate.

Mozaicul este o metodă complexă, cu multe implicații pedagogice și un mare impact în dezvoltarea simțului responsabilității la elevi.

Exemplu de fișe pentru o lecția *Mijloace de măsurare* la modulul Măsurători în instalații

Fișa 2.1

CITIȚI cu atenție textul intitulat: **Măsurarea suprafețelor**

EXPLICAȚI acest mesaj în trei, patru enunțuri privind modul de măsurare și calculul suprafețelor

PREGĂTIȚI-VĂ să prezentați opiniile voastre colegilor!

Fișa 2.2.

CITIȚI cu atenție textul intitulat *Metode de măsurare*

DISCUȚAȚI între voi modul de măsurare :

GÂNDIȚI, enumerați și notați aceste metode.

PREGĂTIȚI-VĂ să prezentați opiniile voastre colegilor!

Fișa 2.3.

CITIȚI cu atenție textul intitulat **Suprafetele pentru colectarea apelor pluviale**

GÂNDIȚI-VĂ ce rol au suprafețele în determinarea debitelor de apă de pe terase la ploi:

NOTAȚI aceste condiții pe fișă.

PREGĂTIȚI-VĂ să prezentați opiniile colegilor!

Fișa 2.4.

CITIȚI cu atenție textul intitulat *Metode de măsurare indirectă*

DISCUȚAȚI metoda de măsurare indirectă și forma ei de finalizare prin calcule să prezentați

metoda colegilor voștri!

• SUGESTII PRIVIND EVALUAREA

Evaluarea reprezintă partea finală a demersului de proiectare didactică prin care profesorul va măsura eficiența întregului proces instructiv-educativ. Evaluarea determină măsura în care elevii și-au atins rezultatele învățării stabilite în standardul de pregătire profesională.

Evaluarea poate fi :

a. continuă

- Instrumentele de evaluare pot fi diverse, în funcție de specificul temei, de modalitatea de evaluare – probe orale, scrise, practice, de stilurile de învățare ale elevilor.
- Planificarea evaluării trebuie să se deruleze după un program stabilit, evitându-se aglomerarea mai multor evaluări în aceeași perioadă de timp.
- Va fi realizată de către cadrul didactic pe baza unor probe care se referă explicit la cunoștințele, abilitățile și atitudinile specificate în standardul de pregătire profesională.

b. finală

- Realizată printr-o probă cu caracter integrator la sfârșitul procesului de predare/ învățare și care informează asupra îndeplinirii criteriilor și indicatorilor de realizare a rezultatelor învățării(cunoștințe, abilități și atitudini).



Propunem următoarele **instrumente de evaluare** continuă:

- Fișe de observație;
- Fișe test;
- Fișe de lucru;
- Fișe de autoevaluare/interevaluare;
- Eseul;
- Activități practice;
- Teste docimologice;
- Lucrări de laborator/practice.

Propunem următoarele **instrumente de evaluare** finală:

- Proiectul,
- Studiul de caz,
- Testele sumative.

Se recomandă ca în parcurgerea modului să se utilizeze atât evaluarea de tip formativ cât și de tip sumativ pentru verificarea atingerii rezultatelor învățării. Elevii vor fi evaluați în ceea ce privește atingerea rezultatelor învățării specificate în cadrul modului.

Echipa de autori propune un **instrument de evaluare pentru rezultate ale învățării dobândite prin activități de laborator tehnologic**.

Acest instrument de evaluare poate fi utilizat la lecția: **Măsurători și calcule pentru determinarea rezultatelor finale ale măsurătorilor pentru un grup sanitar** pentru atingerea rezultatelor învățării:

4.1.6. Eșantionarea obiectelor de măsurat

4.1.7. Măsurări de parametri dimensionali ale materialelor de execuție: suprafețe; lungimi; diametre; unghiuri; cote de nivel lungimi; suprafețe; volume; mase, greutate, bucăți etc

4.2.10. Executarea măsurătorilor materialelor, la construcțiile existente și pe categorii de lucrări specifice domeniului construcții, instalații și lucrări publice, cu instrumente adecvate

4.2.3. Executarea de măsurători prin aplicarea unor metode de măsurare specifice în vederea obținerii mărimilor fizice ale obiectelor din domeniul lucrărilor de construcții, instalații și lucrări publice

4.2.11. *Calcularea cantităților de materiale necesare pe baza măsurătorilor, din domeniul lucrărilor de construcții, instalații și lucrări publice*

4.3.3. *Colaborarea cu membrii echipei în scopul îndeplinirii sarcinilor de la locul de muncă*

4.3.5. *Asumarea inițiativei în vederea realizării sarcinilor de lucru*

4.3.6 *Asumarea responsabilității în îndeplinirea sarcinilor de lucru specifice fiecărei categorii de lucrare și autoevaluarea sarcinii realizate;*

4.3.8 *.Respectarea normelor specifice pentru PSI, sănătatea și securitatea muncii în activitatea de măsurări*

Se dorește evaluarea cunoștințelor referitoare la modul de realizare a măsurătorilor diferitelor elemente de instalații. Elevul este pus în situația de a efectua măsurători folosind instrumente adecvate, în vederea stabilirii necesarului de obiecte sanitare, teavă și fittinguri pentru alimentarea cu apă rece, caldă și canalizare al grupului sanitar băieți, având punct de pornire pozițiile de racordare la apă rece și canalizare.

Activitate pe grupe de 3-4 elevi. Timp de lucru: 2 h

Indicații: Pentru evitarea erorilor se recomandă măsurarea cu atenție pe plan a dimensiunilor, folosirea riglei. Se recomandă efectuarea unei schițe desenate.

Călișcarea profesională: Mozaicar-montator placcje

Domeniul de pregătire profesională: Construcții, instalații și lucrări publice

Materiale, echipamente necesare realizării temei propuse: Fișa de lucru, creion, radieră, rigle, ruleta, nivela, compas de exterior și de interior, șubler.

Sarcini de lucru:

1. Identificarea pozițiilor de racordare la apă rece și canalizare din teren: obiecte sanitare, conducta de alimentare cu apă rece.
2. Stabilirea pozițiilor obiectelor sanitare, traseul conductelor de alimentare cu apă rece, caldă și canalizare în vederea trasării pozițiilor de montaj.
3. Efectuarea schiței de poziționare a obiectelor sanitare
4. Măsurarea cantităților de obiecte sanitare;
5. Măsurarea lungimilor de țevă pe diametre, conform schiței și situației din teren;
6. Măsurarea cantității de fittinguri necesare;
7. Stabilirea tipului și numărului de armături necesare;
8. Respectarea regulilor de colaborare și lucrul în echipă.

NOTA: După rezolvarea sarcinilor de lucru veți prezenta oral rezolvarea temei date.

FIȘĂ DE OBSERVARE A MODULUI DE REALIZARE A MĂSURĂTORILOR

Grupa _____

Indicatori de realizare	Punctaj maxim	Punctaj realizat
Pregătirea condițiilor în care se efectuează măsurătorile la fața locului	10	
Selectarea mijloacelor de măsurare, aparate de măsurare utilizate în determinarea mărimilor fizice.	20	
Stabilirea pe o schiță a pozițiilor instalațiilor ce urmează a fi montate: obiecte sanitare, conducta de alimentare cu apă rece	20	
Măsurarea cantităților de obiecte sanitare	5	
Măsurarea lungimilor de țevă pe diametre, conform schiței	15	
Măsurarea cantității de fittinguri necesare	15	
Stabilirea tipului și numărului de armături necesare	5	
Respectarea regulilor de colaborare și lucrul în echipă	5	
Respectarea normelor specifice pentru PSI, sănătatea și securitatea muncii în activitatea de măsurări	5	
PUNCTAJ TOTAL	100p	

EXEMPLU DE INSTRUMENT DE EVALUARE SUMATIVĂ

Obiective propuse:

- Măsurarea capacității elevilor de a putea descrie funcționarea și montajul instalațiilor exterioare și interioare de canalizare
- Stabilirea măsurii în care elevii stăpânesc noțiunile tehnice din domeniul de montaj a sistemelor exterioare și interioare de canalizare.

Calificarea profesională: Mozaicar-montator placaje

Domeniul de pregătire profesională: Construcții, instalații și lucrări publice



Numele si prenumele elevului:

Notă: Toate subiectele sunt obligatorii. Se acordă 10 puncte din oficiu. Pentru nota maximă (10 zece) elevul trebuie să obțină 100 de puncte. Timp alocat: 20 minute

Subiectul I. _____ (30 p)

A. Notați pe foaia de răspuns litera corespunzătoare variantei de răspuns considerat corect: 20p (4x 5p)

1. Sistemul internațional de unități de măsură a stabilit pentru măsurarea lungimilor:

- a) mila marină;
- b) cotul;
- c) metrul;
- d) inch;

2. Pentru măsurarea temperaturilor în sistemul internațional se utilizează:

- a) Kelvin;
- b) caloria;
- c) grade celsius;
- d) watul ;

3. Măsurarea volumelor cu ruleta este o metodă de măsurare:

- a) directă;
- b) indirectă;
- c) prin comparație;
- d) deductivă;

4. Diametrul interior a conductelor din oțel zincat se măsoară în:

- a) milimetri;
- b) metri;
- c) kilometri;
- d) țoli;

B. Citiți afirmațiile din tabelul de mai jos și notați pe foaia de răspuns în dreptul numărului din dreapta tabelului dacă afirmația este corectă cu litera A, iar dacă considerați afirmația falsă litera F: (10 p)

Nr crt	Afirmații	A/F
1	manometrul măsoară presiuni diferențiale	
2	termometrul măsoară debite de căldură	
3	apometrul măsoară consumuri de lichide	
4	furtunul de nivel determină orizontalitatea	
5	diametrul exterior se măsoară cu precizie prin utilizarea șublerului	



Calificarea profesională: Mozaicar-montator placcje

Domeniul de pregătire profesională: Construcții, instalații și lucrări publice

Subiectul II.**(30 p)**

Calculați volumul săpăturii unui șanț de lungimea a 20 m având lățimea $L = 1$ m și adâncimea H de 1 m

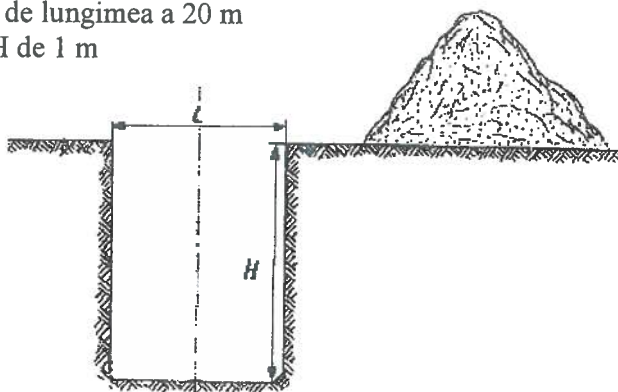
**Subiectul III.****(30)p**

Schița de mai jos prezintă determinarea unei mărimi fizice importante din instalații.

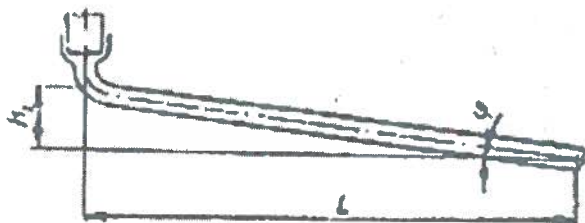

Rezolvați pe foaia de răspuns:

1. Numiți mărimea fizică de instalații care se pretează acestui desen 10 p
2. Prezentați unde se utilizează 5 p
3. Scrieți formula de calcul 10 p
4. Stabiliți unitatea de măsură 5 p

BAREM DE EVALUARE ȘI NOTARE**SUBIECTUL I - 30 puncte****A. - 20 puncte (4x5p)**

- 1- c 5p
- 2- a 5p
- 3- b 5p
- 4- d 5p

B.- 10 puncte (5x2p)

- 1.F 2p
- 2.F 2p
- 3.A 2p
- 4.A 2p
- 5.A 2p



SUBIECTUL II - 30 puncte

Conform desenului, volumul săpăturii este de $1 \times 1 \times 20 = 20 \text{ m}^3$

SUBIECTUL III – 30 puncte

- | | |
|--|------|
| 1. Pantă de scurgere | 10 p |
| 2. La instalații de scurgere | 5 p |
| 3. Formula de calcul: $i = H/l \times \cos \alpha$ | 10 p |
| 4. Unitatea de măsură: % | 5 p |

• BIBLIOGRAFIE

1. Florea V. și a. –Desen tehnic de instalații E.D.P. București 1995
2. Rapișca, P., **Determinarea calității materialelor de construcții**, Ed. Matrixrom, Colecția: Bazele construcțiilor, 2006
3. **Larousse Bricolaj**, Ghid complet, Ed. RAO, 2003
4. Gh. Zgură, N. Atanasiu, N. Arieșeanu, Gh. Peptea – **Utilajul și tehnologia lucrărilor mecanice**, E.D.P. București, 1987
5. Tonea A., Cârstea N. - **Elemente de tehnologie generală**, E.D.P., București 2000
6. Tănăsescu Mariana, Gheorghiu Tatiana - **Măsurări tehnice**, Editura ARAMIS, 2005
7. **Normative în construcții** - ediția I – 2008, Editura: Best Publishing
8. **Reglementări tehnice privind cerințele stabilite privind calitatea în construcții Legea 177 /2015**
9. **Regimul construcțiilor** - ediția a VI-a, Editura: Best Publishing, 2009
10. Corcheș, H., Filip, L., Iacob, A., și colectiv, *Metode interactive de predare-învățare*, suport de curs, Proiect ID 55336, Cluj-Napoca, 2010
11. **Normativ C56 – INCERC**, pentru verificarea calității și recepția lucrărilor de construcții și instalații aferente – reactualizat Carter, C. V. (1973). *Dictionary of education*. New York: McGraw Hill
12. Lipset, S. M. (Ed.). (1995). *The encyclopedia of democracy*. Washington DC: Congressional Quarterly.
13. Norme Generale de Apărare împotriva Incendiilor- OMI 163/2007
14. Standarde de pregătire profesională pentru calificările de nivel 3 și 4 din domeniul de pregătire profesională **CONSTRUCȚII, INSTALAȚII ȘI LUCRĂRI PUBLICE**, 2015
15. Site-uri Internet de specialitate

http://www.elifeposdru.ro/docs/cristian_paun_tehnici_de_predare_prin_stimularea_creativitatii.pdf

<http://www.scribd.com/doc/109177906/Metode-Interactive-de-Predare>

<http://www.didactic.ro>

<http://innerspacejournal.wordpress.com/2011/06/16/metode-interactive/>

<http://www.asociatia-profesorilor.ro/metode-de-predare-interactive.html>

<http://www.dppd.ro/pedagogie>

<http://www.tvet.ro/index.php/ro/curriculum>



MODUL V: MATERIALE PENTRU LUCRĂRI DE PLACAJE ȘI PARDOSELI

- **Notă introductivă**

Modulul „**Materiale pentru lucrări de placaje și pardoseli**”, componentă a ofertei educaționale (curriculare) pentru calificarea profesională *Mozaicar-montator placaje* din domeniul de pregătire profesională *Construcții, instalații și lucrări publice*, face parte din cultura de specialitate și pregătirea practică aferente clasei a X-a, învățământ profesional.

Modulul are alocat un număr de **224 ore/an**, conform planului de învățământ, din care :

- **192 ore/an** – instruire practică

Modulul „**Materiale pentru lucrări de placaje și pardoseli**” este centrat pe rezultate ale învățării și vizează dobândirea de cunoștințe, abilități și atitudini necesare angajării pe piața muncii în una din ocupațiile specificate în SPP-ul corespunzător calificării profesionale de nivel 3, *Mozaicar-montator placaje* din domeniul de pregătire profesională *Construcții, instalații și lucrări publice* sau în continuarea pregătirii într-o calificare de nivel superior.

- **STRUCTURĂ MODUL**

Corelarea dintre rezultatele învățării din SPP și conținuturile învățării

URI 5: PREGĂTIREA MATERIALELOR ÎN VEDEREA REALIZĂRII LUCRĂRILOR DE PLACAJE ȘI PARDOSELI			
Rezultate ale învățării codificate conform SPP			
Cunoștințe	Abilități	Atitudini	Conținuturile învățării
5.1.1. 5.1.2.	5.2.1. 5.2.2 5.2.10	5.3.1. 5.3.2.	Tipuri de materiale pentru lucrări de: -placaje; -pardoseli; (clasificare, proprietăți, moduri de utilizare, caracteristici tehnice) Influența agenților atmosferici și a temperaturii asupra materialelor pentru lucrări de placaje și pardoseli Modul de comportare a materialelor pentru placaje și pardoseli, în funcție de agenții atmosferici, temperatură și mediul în care se folosesc.
5.1.5	5.2.7 5.2.8 5.2.10	5.3.1 5.3.2 5.3.4 5.3.6	Condiții de calitate a materialelor; certificate de calitate. -criterii de calitate ale materialelor pentru placaje și pardoseli în concordanță cu certificatele de calitate eliberate de producător (dimensiuni, nuanțe, model, planeitate, muchii drepte etc.)
5.1.6 5.1.7	5.2.9 5.2.10	5.3.1 5.3.2 5.3.4	Condiții de recepție, transport, manipulare și depozitare a materialelor pentru lucrările de placaje și pardoseli

Calificarea profesională: Mozaicar-montator placaje

Domeniul de pregătire profesională: Construcții, instalații și lucrări publice

		5.3.6 5.3.7	<p>-Moduri de receptie a materialelor de către comisia de calitate desemnată de antreprenor.</p> <p>- Condiții de recepție: corespondența între etichetă și produs, modul de livrare și starea ambalajului, conservarea calității produsului</p> <p>-Transportul și manipularea materialelor pentru lucrări de placaje și pardoseli</p> <p>-Condiții de depozitare: asigurarea păstrării calității materialelor</p> <p>Norme de sănătatea și securitatea muncii, de protecția mediului și de PSI specifice pregătirii materialelor pentru lucrări de placaje și pardoseli:</p> <p>- de respectat în timpul transportului; manipulării; depozitării; păstrării.</p>
--	--	----------------	---

LISTA MINIMĂ DE RESURSE MATERIALE (ECHIPAMENTE, UNELTE ȘI INSTRUMENTE, MACHETE, MATERII PRIME ȘI MATERIALE, DOCUMENTAȚII TEHNICE, ECONOMICE, JURIDICE ETC.) NECESARE DOBÂNDIRII REZULTATELOR ÎNVĂȚĂRII (existente în școală sau la operatorul economic):

Echipamente: echipament de protecția muncii: salopetă, mănuși, încălțăminte de protecție

Scule: perii, cancioc, bidinea, șpaclu, daltă, site și ciururi, mistrie, foarfecă, cuțit, lopată, ciocan, clești.

Dispozitive: scară, schelă de interior, masă de lucru, roabă, găleți gradate.

Verificatoare: metru, ruletă, nivelă cu bulă de aer, dreptar, fir cu plumb, colțare, sfoară, echer, furtun de nivel, liniare, rigle gradate, compas, raportor, metru pliant.

Utilaje: malaxor pentru mortar, mașină de găurit rotopercutoare, mașină de înfiletat, mașină de tăiat, mașină de tăiat plăci ceramice.

Materiale specifice realizării lucrărilor: plăci de faianță, plăci de cărămidă aparentă, plăci ceramice pentru placare, plăci din piatră naturală, plăci din piatră artificială, elemente de placare din mase plastice, elemente de placare din lemn, adezivi, amestecuri adezive uscate, ciment, var, ipsos, aditivi, nisip, profile din oțel, profile din aluminiu, șipci din lemn, produse obținute prin valorificarea superioară a lemnului (plăci din PAL/PFL, plăci OSB), plăci ceramice pentru pardoseli, gresie, plăci din piatră naturală, covoare PCV, mochete, linoleum, parchet, adezivi, lacuri, mozaic, piatră abrazivă, hârtie/pânză abrazivă, folie de polietilenă

Instrumente și materiale de desen: foi de hârtie, creion, radieră, cretă, liniare

Materiale didactice: machete, planșe

Echipamente IT: fotocopiator, computer, videoproiector, CD-uri

• SUGESTII METODOLOGICE

Modulul "Materiale pentru lucrări de placaje și pardoseli" este proiectat pentru un număr de 224 de ore, din care 192 ore de instruire practică. Profesorii au libertatea de a decide asupra numărului de ore alocate fiecărei teme în funcție de: dificultatea temei, volumul și nivelul de cunoștințe anterioare ale elevilor, ritmul de înțelegere și asimilare a cunoștințelor și formarea deprinderilor elevilor.

Pentru atingerea rezultatelor învățării din prezentul modul se vor utiliza metode de predare-învățare cu caracter interactiv, centrate pe elev și care, să stimuleze participarea activă și directă a elevilor în timpul procesului de predare / învățare.

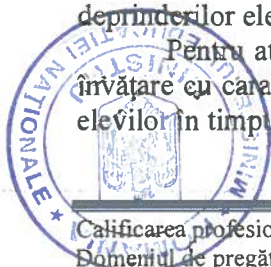

Calificarea profesională: Mozaicar-montator placaje

Domeniul de pregătire profesională: Construcții, instalații și lucrări publice

Se vor parcurge conținuturile învățării în totalitatea lor în ordinea precizată în tabelul de mai sus.

Pentru atingerea corespunzătoare a nivelului de pregătire este necesar să fie îndeplinite criteriile și indicatorii de realizare precizați în standardul de evaluare al URI *Pregătirea materialelor în vederea realizării lucrărilor de placaje și pardoseli*, din standardul de pregătire profesională al calificării *Mozaicar-montator placaje*, care pot fi atinse dacă sunt asigurate și resursele materiale minime descrise în standard. Pentru dobândirea rezultatelor învățării precizate în cadrul URI *Pregătirea materialelor în vederea realizării lucrărilor de placaje și pardoseli*, se pot derula diverse activități de învățare (activități de documentare, exerciții de identificare, corelare, recunoaștere, citire de desene, rezolvare de fișe de lucru, fișe de autoevaluare, teste de evaluare, concursuri, realizarea de proiecte, utilizarea auxiliarelor curriculare existente).

Se recomandă adaptarea programei la elevii cu nevoi speciale, prin fișe individualizate.

Utilizarea unor metode active (brainstorming, simularea, învățarea problematizată, învățarea prin cooperare, studiul de caz, metoda Mozaicului, metoda Ciorchinului, metoda Cubului, metoda Turul Galeriei, metoda Știu, vreau să știu, am învățat, metoda 6/3/5, metoda Lotus, metoda Pălăriilor Gânditoare; metoda Schimbă Perechea; metoda Focus Grup; metoda Cauză-efect, învățarea prin descoperire, analiza de text, metode de gândire critică, realizarea de portofolii, dezbateră, lucrul pe calculator/internet/în grupuri de lucru virtual) conduce la:

- centrarea pe activitatea de învățare a elevului, acesta devenind subiect al procesului educațional;
- învățarea prin acțiune (experiențială), învățarea prin descoperire;
- încurajarea participării elevilor, inițiativa și creativitatea;
- exersarea lucrului în echipă, a îndeplinirii unor roluri specifice în grupuri de lucru, a cooperării cu persoane diferite în realizarea unei sarcini de lucru;
- dezvoltarea personalității elevilor, vizând latura formativă a educației;
- stimularea motivației intrinseci;
- încurajarea învățării prin cooperare și a capacității de autoevaluare
- o relație profesor-elev democratică, bazată pe respect și colaborare.

Pentru atingerea rezultatelor învățării se propun, cu titlu de exemplu, următoarele teme de activități practice care se pot realiza la orele de **instruire practică**:

- ✓ Studierea documentației tehnice în vederea identificării materialelor necesare pentru lucrările de placaje
- ✓ Identificarea și prezentarea caracteristicilor tehnice a materialelor specifice lucrărilor de placaje și pardoseli
- ✓ Descrierea condițiilor de recepție a materialelor pentru lucrări de placaje și pardoseli: corespondența între etichetă și produs, modul de livrare și starea ambalajului, conservarea calității produsului ;
- ✓ Descrierea condițiilor de transport a materialelor pentru lucrări de placaje și pardoseli- Identificarea cerințelor locului de muncă: conservarea calității produsului, evitarea pierderilor, evitarea poluării mediului;
- ✓ Identificarea condițiilor de depozitare a materialelor pentru placaje și pardoseli: păstrarea calității materialelor, protecția împotriva incendiilor și intemperiilor;
- ✓ Sortarea plăcilor după formă, model și nuanțe de culoare
- ✓ Analizarea mostrelor de materiale care se pun în lucru și descrierea modului de utilizare
- ✓ Dacă ați amenaja o casă de locuit în viitorul apropiat care sunt materialele specifice placării și pardoselilor pe care le-ați folosi și de ce? Argumentați prin caracteristicile tehnice ale fiecărui material.



De exemplu, pentru tema de instruire practică: *Categorii de materiale pentru lucrări de placaje și pardoseli. Identificarea materialelor pentru lucrări de pardoseli* corespunzătoare rezultatelor învățării:

5.1.1. Categorii de materiale pentru lucrări de placaje și pardoseli

5.2.1. Identificarea materialelor pentru lucrări de placaje și pardoseli

5.2.10. *Utilizarea corectă în comunicare a vocabularului comun și a celui de specialitate specific domeniului construcții*

5.3.1. *Asumarea inițiativei în vederea realizării unor sarcini de lucru*

5.3.2. *Asumarea responsabilității în vederea realizării sarcinilor de lucru*

se propune “METODA JOCULUI DE ROL”.

Elevii trebuie pregătiți în trei aspecte ale jocului de rol:

- instructajul sau stabilirea situației;
- jocul de rol propriu-zis;
- discuțiile concluzionare.

Este important ca participanții să se cunoască între ei pentru ca metoda jocului de rol să aibă succes. Jocul de rol se desfășoară în următoarele etape:

- Profesorul comunică tema: *Categorii de materiale pentru lucrări de placaje și pardoseli. Identificarea materialelor pentru lucrări de pardoseli*
- Descrierea situației. Pentru o clădire nou construită având destinația școală să se aleagă conform documentației tehnice materialele pentru pardoselile calde sau reci corespunzătoare următoarelor încăperi: sală de clasă, coridoare, băi, sala profesorală.
- Repartizarea rolurilor este urmată de repartizarea a câte unei fișe pentru fiecare participant.
- Fiecare participant are câte un rol: elevul 1 are rol de maestru și i se înmânează planșa planul parter. Elevul 2 și elevul 3 identifică și sortează materialele pentru pardoselile calde, elevii 4 și 5 identifică și sortează materialele pentru pardoselile reci, elevii 6 și 7 identifică materialele adezive.
- Profesorul oferă elevilor îndrumare în cazul în care ei întâmpină dificultăți, pentru a se asigura că aceștia înțeleg corect și pot transmite mai departe informațiile.
- Analiza activității de identificare a materialelor pentru lucrări de pardoseli reliefa concluziilor.

Printre atribuțiile profesorului în utilizarea metodei se numără și evidențierea identității unor valori și comportamente ale personajelor jucate precum și a consecințelor rezultate din interacțiunea acestora.

Concluziile la care ajunge întregul colectiv reprezintă premise pentru jucarea rolurilor în modul trasat de perspectiva obținută într-o scenetă finală. Metoda, se încheie cu discuție generalizată privind modul în care aplicarea soluțiilor alese de întregul grup a certificat sau nu, dacă acestea au fost cele mai potrivite cu situația.

După predarea/ învățarea lecției cu tema **Categorii de materiale pentru lucrări de placaje și pardoseli. Identificarea materialelor pentru lucrări de pardoseli** la finalul Metodei jocului de rol, profesorul poate să realizeze o evaluare continuă, folosind o **Fișă de evaluare**.

Obiective:

- fișa de evaluare are rolul de eficientizare a activităților de predare-învățare.
- fișa de evaluare poate fi folosită și pentru înregistrarea rezultatelor observării comportamentului și implicarea elevilor în activitățile propuse de către profesor.



Calificarea profesională: Mozaicar-montator placaje

* Domeniul de pregătire profesională: Construcții, instalații și lucrări publice

Un alt exemplu de predare a unei teme de activități practice este: **Condiții de calitate a materialelor pentru lucrări de placaje și pardoseli.** Verificarea calității materialelor pentru placaje din faianță corespunzătoare **rezultatelor învățării:**

5.1.5. Condiții de calitate a materialelor pentru lucrări de placaje și pardoseli

5.2.7. Corelarea calității materialelor pentru lucrări de placaje și pardoseli recepționate conform cu certificatele de calitate aferente acestora

5.2.8. Verificarea calității materialelor pentru lucrări de placaje și pardoseli conform cu certificatele de calitate aferente acestora

5.2.10. *Utilizarea corectă în comunicare a vocabularului comun și a celui de specialitate specific domeniului construcții*

5.3.2. *Asumarea responsabilității în vederea realizării sarcinilor de lucru*

Grupul de autori propune metoda „**ÎNVĂȚAREA PRIN DESCOPERIRE**”.

Metoda prezintă o serie de avantaje, dintre care pot fi precizate următoarele:

- în cursul descoperirii se realizează o cunoaștere și înțelegere profundă și temeinică pentru a cărei consolidare nu mai sunt necesare prea multe reveniri;
- cere din partea elevilor un efort mental mare, iar depășirea obstacolelor duce la dezvoltarea lor intelectuală și creșterea încrederii în capacitățile proprii;
- sunt angajate în procesul de învățare unele funcții legate de creativitate: emoție, surpriză, îndoială, ceea ce favorizează dorința de rezolvare a problemelor propuse;
- dezvoltă la elevi capacitatea de a sesiza și rezolva probleme, spiritul independent, capacitatea de transfer, perseverența în urmărirea soluțiilor, spiritul de cooperare;
- stimulează interesul pentru învățare.

Procedura după care se va desfășura învățarea prin descoperire presupune următorii pași:

Formularea sarcinii de lucru astfel încât pentru construirea răspunsului, elevul trebuie să utilizeze cunoștințele, abilitățile și atitudinile dobândite anterior și să le integreze în așa fel încât răspunsurile să decurgă firesc, din acest demers, cu alte cuvinte să realizeze construirea răspunsului într-un context amplu de angajare a gândirii proprii, utilizând cunoștințe și capacități umane deja asimilate.

Elevii vor fi organizați în 2 grupe, prima grupă va verifica plăcile după formă și dimensiuni, iar a doua grupă va verifica plăcile de faianță după model și nuanțe de culoare.

Resurse materiale - grupele vor primi fișele de documentare respectiv:

- prima grupă-plăcile de faianță și șabloanele sau dispozitivele de verificare a dimensiunilor
- a doua grupă plăcile de faianță.

Sarcina de lucru: fiecare grupă va verifica calitatea plăcilor de faianță studiind certificatele de calitate, prima grupă verificând forma și dimensiunile plăcilor, după care a doua culoarea și nuanțele acestora.

După verificarea calității plăcilor cele două grupe vor prezenta modul de lucru și ordinea operațiilor apoi vor enunța rezultatele.



• SUGESTII PRIVIND EVALUAREA

Evaluarea constituie o activitate de corelare, organizare și interpretare a datelor obținute prin intermediul instrumentelor de evaluare în scopul emiterii unei judecați de valoare asupra rezultatelor măsurării și adoptării unei decizii educaționale, fundamentate pe concluziile desprinse din interpretarea și aprecierea rezultatelor. Ea urmează să fie realizată astfel încât să sprijine actul predării, să orienteze și să stimuleze activitatea de învățare a elevilor și să permită ameliorarea continuă a procesului didactic.

Evaluarea continuă se va face prin următoarele instrumente:

- probe scrise
- probe orale
- probe practice
- tehnici alternative (portofoliu; proiect; autoevaluarea; *observarea sistematică a comportamentului față de învățare,*)

În perioada de evaluare finală la sfârșitul modulului, se are în vedere:

- realizarea recapitulării și sistematizării cunoștințelor, abilităților/deprinderilor și atitudinilor;
- ameliorarea rezultatelor învățării;
- consolidarea pregătirii elevilor cu rezultate foarte bune;
- sprijinirea elevilor cu rezultate nesatisfăcătoare

În parcurgerea modulului se va utiliza evaluarea de tip formativ și la final de tip sumativ pentru verificarea atingerii rezultatelor învățării. Elevii trebuie evaluați numai în ceea ce privește dobândirea rezultatelor învățării specificate în cadrul acestui modul. Evaluarea scoate în evidență măsura în care se formează rezultatele învățării din standardul de pregătire profesională.

Pentru **exemplele prezentate** la sugestia metodologică, echipa de autori prezintă **fișe de evaluare a lucrării practice**:

1. Categoriile de materiale pentru lucrări de placaje și pardoseli. Identificarea materialelor pentru lucrări de pardoseli corespunzătoare **rezultatelor învățării**:

5.1.1. Categoriile de materiale pentru lucrări de placaje și pardoseli

5.2.1. Identificarea materialelor pentru lucrări de placaje și pardoseli

5.2.10. *Utilizarea corectă în comunicare a vocabularului comun și a celui de specialitate specific domeniului construcții*

5.3.1. *Asumarea inițiativei în vederea realizării unor sarcini de lucru*

5.3.2. *Asumarea responsabilității în vederea realizării sarcinilor de lucru*

Tema: Identificarea materialelor pentru lucrări de pardoseli

Activitate pe grupe de elevi.

Loc de desfășurare: atelier

Timp: 50 minute

Indicatori de realizare:

- Consultarea documentației tehnice;
- Alegerea corectă a tipului de material pentru pardoseli reci;
- Alegerea corectă a tipului de material pentru pardoseli calde;
- Alegerea adezivului și a materialelor necesare pentru montarea acestora;
- Utilizarea echipamentului de protecția muncii și a echipamentelor de lucru adecvate lucrărilor

Sarcini de lucru:

1. Consultarea documentației tehnice
2. Sortarea tipului de material pentru pardoseli reci
3. Sortarea tipului de material pentru pardoseli calde
4. Alegerea adezivului respectiv a materialelor necesare pentru montare
5. Respectarea normelor de sănătate și securitate în muncă specifice lucrărilor

NOTA: După rezolvarea sarcinilor de lucru veți prezenta oral rezolvarea temei dată.

FIȘĂ DE OBSERVARE

Grupa:

Sarcini de lucru	Corect	Parțial corect	Inc corect
Consultarea documentației tehnice			
Identificarea materialelor pentru pardoseli calde			
Identificarea materialelor pentru pardoseli reci			
Alegerea materialelor necesare pentru montaj			

FIȘĂ DE EVALUARE

Nume și prenume elev _____

Nr. crt.	A. Criterii de evaluare a elevului la fișa de lucru	Indicatori de realizare	Punctaj maxim pe indicator	Punctaj acordat
1.	Realizarea sarcinilor de lucru. (60 p)	Respectarea prescripțiilor dindocumentația tehnică	10	
		Alegerea materialelor pentru pardoseli reci	20	
		Alegerea materialelor pentru pardoseli calde	20	
		Alegerea materialelor pentru montaj	10	
Total maxim fișă de lucru			60 p	
Nr. crt.	B. Criterii de apreciere a performanței elevului la prezentarea soluției alese	Indicatori de realizare	Punctaj maxim pe indicator	Punctaj acordat
1.	Prezentarea și promovarea sarcinii realizate (30 p)	Utilizarea corectă a limbajului tehnic de specialitate în comunicare cu privire la sarcinile de lucru realizate	10	
		Explicarea criteriilor de alegere a materialelor necesare	20	
Total maxim la prezentarea soluției alese			30 p	
Punctaj total fișă de lucru și prezentarea sarcinii			90 p	
Din oficiu			10 p	
Punctaj total			100p	

Calificarea profesională: Mozaicar-montator placaje

Domeniul de pregătire profesională: Construcții, instalații și lucrări publice

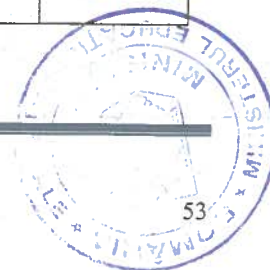

2. Condiții de calitate a materialelor pentru lucrări de placaje și pardoseli. Verificarea calității materialelor pentru placaje din faianță corespunzătoare **rezultatelor învățării:**

5.1.5. Condiții de calitate a materialelor pentru lucrări de placaje și pardoseli

5.2.7. Corelarea calității materialelor pentru lucrări de placaje și pardoseli recepționate conform cu certificatele de calitate aferente acestora

5.2.8. Verificarea calității materialelor pentru lucrări de placaje și pardoseli conform cu certificatele de calitate aferente acestora

5.2.10. *Utilizarea corectă în comunicare a vocabularului comun și a celui de specialitate specific domeniului construcții*

5.3.2. *Asumarea responsabilității în vederea realizării sarcinilor de lucru*

Tema: Verificarea calității materialelor pentru placaje din faianță

Activitate pe 2 grupe de elevi.

Loc de desfășurare: atelier

Timp: 50 minute

SDV-urile necesare verificării calității materialelor:

- metru,
- ruleta,
- creion, caiet

Indicatori de realizare:

- Certificarea calității plăcilor de faianță conform certificatelor de calitate din punct de vedere a formelor, dimensiunilor, culorii și nuanțelor
- Argumentarea rezultatelor

Sarcini de lucru:

- Verificarea calității plăcilor de faianță din punct de vedere al formei și dimensiunilor.
- Verificarea calității plăcilor de faianță din punct de vedere al culorii și nuanței

NOTA: După rezolvarea sarcinilor de lucru elevii vor prezenta oral rezolvarea temei dată.

FIȘĂ DE OBSERVARE

Grupe:

Sarcini de lucru	Corect	Parțial corect	Inc corect
Consultarea certificatelor de calitate.			
Demonstrarea deprinderilor tehnice în mânăuirea mijloacelor de măsurare			
Verificarea calității plăcilor de faianță			
Sortarea plăcilor corespunzătoare din punct de vedere calitativ.			
Realizarea sarcinii de lucru în totalitate			



Calificarea profesională: Mozaicar-montator placaje
Domeniul de pregătire profesională: Construcții, instalații și lucrări publice

FIȘA DE EVALUARE

Nume și prenume elev _____

Nr. crt.	A. Criterii de evaluare a elevului la fișa de lucru	Indicatori de realizare	Punctaj maxim pe indicator	Punctaj acordat
1.	Realizarea sarcinilor de lucru. (60 p)	Consultarea certificatelor de calitate	10	
		Verificarea calității plăcilor de faianță	10	
		Sortarea plăcilor de faianță corespunzătoare din punct de vedere calitativ conform primului criteriu de verificare pentru fiecare grupă	20	
		Sortarea plăcilor de faianță corespunzătoare din punct de vedere calitativ conform celui de-al doilea criteriu de verificare pentru fiecare grupă	20	
Total maxim fișă de lucru			60 p	
Nr. crt.	B. Criterii de apreciere a performanței elevului la prezentarea soluției alese	Indicatori de realizare	Punctaj maxim pe indicator	Punctaj acordat
1.	Prezentarea și promovarea sarcinii realizate (30 p)	Utilizarea corectă a limbajului tehnic de specialitate în comunicare cu privire la sarcinile de lucru realizate	10	
		Explicarea modului de verificare a calității materialelor	20	
Total maxim la prezentarea soluției alese			30 p	
Punctaj total fișă de lucru și prezentarea sarcinii			90 p	
Din oficiu			10 p	
Punctaj total			100p	



De asemenea, echipa de autori prezintă cu titlu de exemplu și un **TEST DE EVALUARE**.

Obiectivele testului:

- identificarea aspectelor după care se realizează sortarea plăcilor;
- precizarea consecințelor alegerii materialelor necorespunzătoare;
- identificarea modurilor de sortare a plăcilor;
- utilizarea terminologiei de specialitate.

Tema: Condiții de calitate a materialelor pentru lucrări de placaje și pardoseli. Verificarea calității materialelor pentru placaje din faianță

Timp de lucru: 20 min

Se acordă **1 punct** din oficiu

1. (2p). Completați spațiile libere din textul de mai jos cu cuvintele potrivite:

Plăcile pentru placaje de faianță sunt sortate de la fabricare după, aspect, dimensiuni și, dar înainte de punerea în lucru trebuie să se efectueze o ultimă sortare.

Introducerea în lucrare a plăcilor și materialelor necorespunzătoare poate compromite lucrarea atât sub aspectul, și scopul ei cât și sub aspectul estetic.

2. (1 p). Alegeți /variantele corecte :

Sortarea se execută de un muncitor calificat:

- a. Bucată cu bucată
- b. După prima bucată din fiecare cutie cu plăci
- c. După formă și dimensiuni

3.(6p). Citiți cu atenție enunțurile.

Notați cu „A” enunțurile pe care le considerați corecte și cu „F” pe care le considerați false. Scrieți forma corectă a enunțurilor pe care le-ați considerat false.

- a. Plăcile ceramice obținute prin "dublă coacere" sunt plăcile ceramice glazurate la care stratul de bază este supusă coacerii în două etape succesive.
- b. Dimensiune de fabricație este dimensiunea unei plăci ceramice obținută în fabricație și care trebuie să depășească limitele permise.
- c. Dimensiunea de fabricație este specificată prin: lungime, lățime și grosime.
- d. Dimensiune nominală a plăcilor de faianță este dimensiunea utilizată pentru descrierea plăcilor ceramice.
- e. Harrisare înseamnă formarea de fisuri în stratul de glazură al plăcilor ceramice glazurate, având aspectul unui fir de păr, limitate la suprafața glazurată a unei plăci ceramice.
- f. Glazura plăcii de faianță reprezintă învelișul cu caracter vitros al unei plăci ceramice care este practic permeabil.

BAREM DE CORECTARE ȘI NOTARE

Se acordă **1 punct** din oficiu

1. (2p)

Plăcile pentru placaje de faianță sunt sortate de la fabricare după colorit, aspect, dimensiuni și defecte, dar înainte de punerea în lucru trebuie să se efectueze o ultimă sortare.

Introducerea în lucrare a plăcilor și materialelor necorespunzătoare poate compromite lucrarea atât sub aspectul rezistenței, durabilității și scopul ei cât și sub aspectul estetic.

Pentru fiecare răspuns corect se acordă câte 0,5 puncte. Pentru răspuns parțial corect sau incorect se acordă 0 puncte.

Calificarea profesională: Mozaicar-montator placaje

Domeniul de pregătire profesională: Construcții, instalații și lucrări publice

2. (1 p)

Sortarea se execută de un muncitor calificat:

- a. Bucată cu bucată
- b. După formă și dimensiuni

Pentru răspuns corect se acordă 1 punct. Pentru răspuns parțial corect sau incorect se acordă 0 puncte.

3.(6p).

a. -F, b. -F, c-A, d-A, e-A, f-F.

Pentru răspuns corect se acordă câte 0,5 puncte. Pentru răspuns parțial corect sau incorect se acordă 0 puncte.

Forma corectă a enunțurilor false:

- a. Plăcile ceramice obținute prin "dublă coacere" sunt plăcile ceramice glazurate la care stratul de bază și glazura sunt supuse coacerii în două etape succesive.
- b. Dimensiune de fabricație este dimensiunea unei plăci ceramice obținută în fabricație și care trebuie să se încadreze în limitele premise.
- f. Glazura plăcii de faianță reprezintă învelișul cu caracter vitros al unei plăci ceramice care este practic impermeabil.

Pentru formularea corectă a enunțurilor false se acordă câte 1 punct.. Pentru răspuns parțial corect sau incorect se acordă 0 puncte.

• BIBLIOGRAFIE

1. Roșoga, C., **Utilajul și tehnologia lucrărilor de construcții**, manual pentru clasa a IX a și a X a, licee industriale cu profil de construcții și școli profesionale, Editura Didactică și Pedagogică, R.A., București, 1993
2. Roșoga, C., **Utilajul și tehnologia lucrărilor de finisaje și izolații**, manual pentru clasa a XI-a și a XII- a, licee industriale cu profil de construcții și școli profesionale, Editura Didactică și Pedagogică, R.A., București, 1993
3. Mihul, A. și colectiv, **Utilajul și tehnologia lucrărilor de construcții**, manual pentru clasa a XI-a și a XII-a, licee industriale cu profil de construcții și școli profesionale, Editura Didactică și Pedagogică, București, 1993
4. Prudeanu D. – **Desen tehnic de construcții**”, manual, pentru licee și școli profesionale cu profil de construcții, Editura Didactică și Pedagogică București, 1994
5. Vulcăneanu, S., **De la semne și simboluri la citirea planurilor, reprezentarea construcțiilor de clădiri și a spațiilor învecinate**, Ed. Matrixrom, Categoria: Construcții, 2008
6. Ivan, S., **Materiale de construcții**, Ghid pentru pregătire în domeniul Construcții, instalații și lucrări publice, Editura Casa Corpului Didactic, Cluj-Napoca, 2005
7. Comșa E., Moga I. (1992), **Construcții civile, vol I, II**, Institutul Politehnic, Cluj-Napoca
8. Pop, S. Tologea S., Puicea, I. (1981), **Îndrumătorul constructorului**, ediția a II-a, Editura Tehnică, București
9. Cărare, T. (1980), **Cartea fierarului betonist**, Editura Tehnică, București
10. Avram, C., Bob, C. (1980), **Noi tipuri de betoane speciale**, Editura Tehnică, București
11. **Materiale de construcții, ghid pentru pregătire în domeniul Construcții și lucrări publice**, Editura Casei Corpului Didactic Cluj, 2005
12. **Materiale de construcții, portofoliul elevului pentru pregătire în domeniul Construcții și lucrări publice**, Editura Casei Corpului Didactic Cluj, 2005

13. **Normative în construcții** - ediția I – 2008, Editura: Best Publishing
14. **Reglementări tehnice privind cerințele stabilite prin legea 10/1995** (8 volume), Editura Matrixrom, Colecția: Reglementări tehnice pentru proiectarea și execuția construcțiilor, 2009
15. **Regimul construcțiilor** - ediția a VI-a, Editura Best Publishing, 2009
16. **Normativ C56 – INCERC**, pentru verificarea calității și recepția lucrărilor de construcții și instalații aferente – reactualizat
17. **Colecție de cataloage, reviste, pliante și proiecte de profil**
18. Horia Andreica, **Construcții**, UT PRES, Cluj Napoca 2002
19. Standarde de pregătire profesională pentru calificările de nivel 3 și 4 din domeniul de pregătire profesională **CONSTRUCȚII, INSTALAȚII ȘI LUCRĂRI PUBLICE**, 2016
20. Țircovnicu V., „**Învățământ frontal, învățământ individual, învățământ pe grupe**” Editura Didactică și Pedagogică, București, 1981;
21. Pintilie M., „**Metode moderne de învățare evaluare**”, Editura Eurodidact, Cluj Napoca, 2002;
22. http://www.dppd.ro/pedagogie/207metode_Velea.pdf
23. <http://www.asociatia-profesorilor.ro/metode-de-predare-interactive.html>
- <http://innerspacejournal.wordpress.com/2011/06/16/metode-interactive/>

